DUAS SECÇÕES

DIARIO DE PERNAMBUCO

EDIÇÃO DE 24 PAGINAS

JORNAL MAIS ANTIGO EM CIRCULAÇÃO NA AMERICA LATINA

A. J. de Miranda Falcão, Fundador

RECIFE — PERNAMBUCO — BRASIL | N.º 46 — ANNO 115 | DOMINGO, 25 DE FEVEREIRO DE 1940

A resposta russa á nota sueca causou a peor impressão em Stockholmo

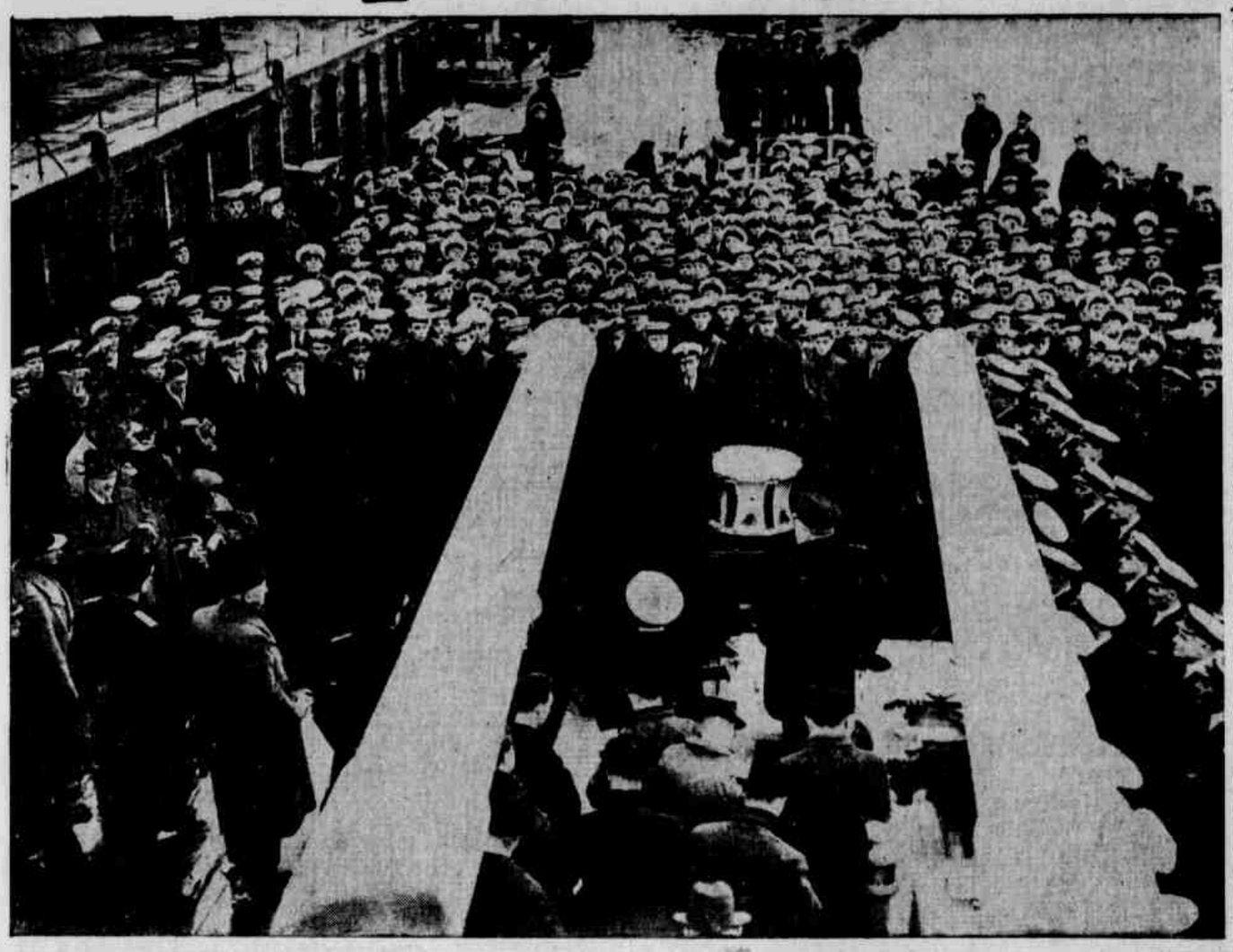

De bordo do cruzador "Exeter", á sua recente chegada a Plymouth, o primeiro Lord do Almirantado sr. Winston Churchill, saúda os marinheiros e officiaes heroes da batalha naval de Punta del Este, onde hoje apparecem os destroços do moderno couraçado de bolso allemão "Admiral Graf Spee". (Photographia recebida de avião para o DIARIO DE PERNAMBUCO)

DOIS PROBLEMAS VITAES DOMINAM A CONFERENCIA DE COPENHAGUE

DEPARAM-SE A SUECIA, NORUEGA E DINAMARCA COM UMA SITUAÇÃO MUITO MAIS GRAVE DO QUE NA GUERRA MUNDIAL — O INCIDENTE DO "ALTMARK" E A PROTECÇÃO DA NAVEGAÇÃO ESCANDINAVA NO MAR DO NORTE

COPENHAGUE, 24 (U. P. — Ag. norte-americana — Por Ole Cabling, Exclusivo no Brasil para os **Diarios Associados**) — A reunião dos ministros das Relações Exteriores escandinavos que se realiza, hoje, nesta capital, conta com os representantes da Dinamarca, da Noruega e da Suecia, e se depara com uma situação muito mais grave que durante a guerra mundial pois ha dois problemas vitaes que dominarão a conferencia de dois dias. Tal é a opinião nos circulos diplomaticos bem informados. Durante a guerra mundial os paizes escandinavos manteveram uma rigida neutralidade com poucos inconvenientes. Fizeram o proposito de se manter á margem dos acontecimentos e o conseguiram. Não obstante a guerra russo-finlandeza ameaça estender o theatro da guerra, o que constitue uma grave ameaça para esses paizes. As duas questões mais vitaes, são, primeiramente, a reaffirmação dos direitos de aguas territoriaes para ambos os belligerantes, inclusive os navios de guerra, sobretudo para o transito, si elles nellas não se detiverem mais das 24 horas permittidas pelo direito internacional e applicadas pelos tres paizes escandinavos. Segundo, a protecção da navegação escandinava no Mar do Norte contra ataques e apresamentos de navios por ambos os belligerantes. A primeira questão foi suscitada pelo incidente do **Altmark** e tambem pela ameaça britannica de utilisar as aguas neutras, quando julgar necessario deter o trafego de mineraes ou os navios allemães que rompam pelas costas da Noruega o bloqueio britannico.

Suppõe-se que o ministro norueguez insistirá em sua declaração de que resultaria em grande prejuizo para a sympathia dispensada a qualquer dos belligerantes, todas as vezes que as aguas territoriaes forem violadas. Quanto ao segundo ponto, ou seja a protecção da navegação, a ultima suggestão que se conhece sobre esse particular é de eliminar as grandes perdas com a creação de comboios escandinavos.

A suggestão primitiva de comboios armados foi modificada preferindo-se a de comboios desarmados, com as bandeiras dos respectivos governos, com observadores competentes a bordo para que observem todas as violações dos direitos dos neutros, assim como o salvamento de marinheiros no caso dos navios serem afundados. Apesar de tudo os escandinavos insistem em que o bloqueio deve realizar-se em alto mar e fazem notar que os navios

(Conclue na 4.ª pagina)

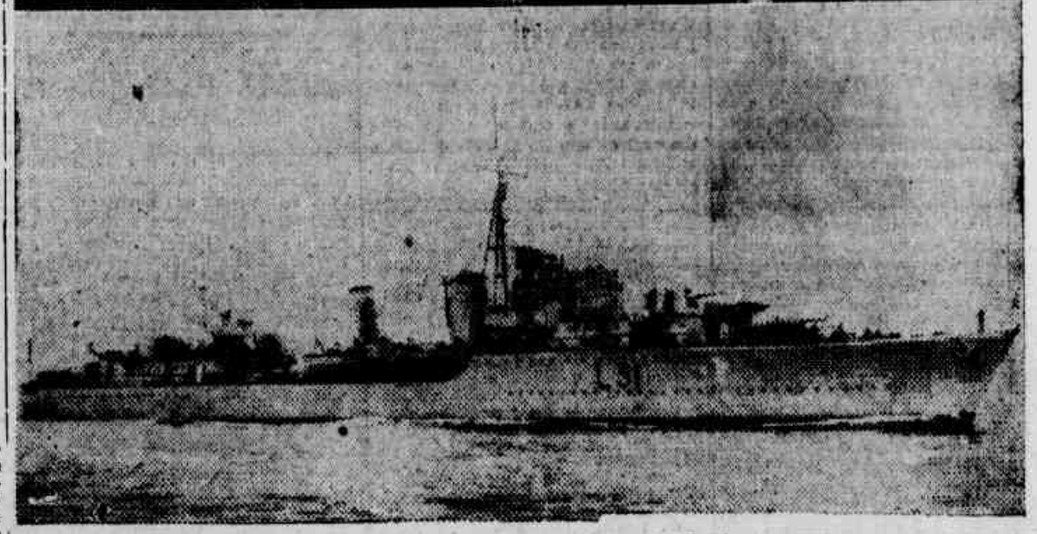

Os primeiros dos 300 marinheiros inglezes retirados de bordo do "Altmark", chegam a Leith Scotland, a bordo do destroyer "Cossak" que se vê em baixo — Photos "Wide World", por via aerea, especiaes para os "Diarios Associados")

8.500.000 HOMENS TEEM OS ALLIADOS EM ARMAS

WASHINGTON, 24 (U. P.) — Os alliados contem com exercitos adestrados de terra, mar e ar que attingem a 8.500.000 homens, para enfrentar 7.250.000, total em que é calculado o poderio allemão, no caso de se realizar a offensiva da primavera.

Assim o indica uma estatistica official de primeiro de janeiro do corrente anno que se refere ás forças militares e navaes de 45 paizes. Estão comprehendidos nesses algarismos os homens em serviço activo e as reservas.

A Grã Bretanha e a França teem uma ligeira superioridade sobre a Allemanha em forças terrestres e aereas e uma enorme superioridade quanto aos effectivos navaes.

Entretanto, uma grande parte das forças franco-britannicas está concentrada na frente occidental, principalmente no oriente proximo e na India, emquanto que as allemãs acham-se concentradas nas fronteiras do paiz.

GUERRA A CARESTIA!

Casimiras, brins de todas as qualidades e preços não comprem sem ver o sortimento do GRANDE DEPOSITO, á rua do LIVRAMENTO N.º 71 — 1.º andar, onde tambem se encontra o mais completo sortimento de aviamentos para alfaiates.

A ALLEMANHA ESPERA, EM BREVE, TER AO SEU LADO, NO CAMPO DE BATALHA, A ITALIA

HITLER EXALTA O NACIONAL-SOCIALISMO E DIZ QUE TEM A CERTEZA DE VENCER A GUERRA

BERLIM, 24 (A. M.) — O chanceller Adolpho Hitler pronunciou, hoje, importante discurso, no qual exaltou a obra do nacional-socialismo, através de 20 annos de acção continua e perseverante. Depois de se referir ao resurgimento que o partido operou na Allemanha, pondo termo á agitação politica improficua e demagogica, o "fuehrer" passou a tratar da situação internacional.

Entre outras coisas, o chanceller-presidente disse que a ambição da Inglaterra era tão desmedida que, possuindo tres quartas partes do mundo, ainda queria dominar na Europa Central.

O sr. Hitler frisou claramente que a Europa Central está no raio da influencia allemã, e disso o Reich não abrirá mão.

— "Si o sr. Churchill me odeia — disse Hitler — eu lhe agradeço por isso: e agradeço tambem ao sr. Chamberlain que diz não acreditar em mim". A parte mais importante do discurso do "fuehrer" é quando elle allude ás relações da Allemanha com a Italia, dizendo que o seu paiz guarda para com a Italia uma inabalavel amizade e brevemente estarão combatendo lado a lado.

Hitler falou das relações com o Japão e a Russia, affirmando que todo o desespero da Inglaterra é não ter conseguido separar as duas nações, que se mantendo equidistantes nas suas ideologias, acertaram de maneira amigavel nos seus interesses.

O "fuehrer" concluiu, dizendo que as condições da Allemanha de hoje não são as mesmas da de 1914; que o exercito do Reich está preparado para a guerra e o povo allemão tem a certeza de vencer.

FALOU DO SUBTERRANEO DA CERVEJARIA

LONDRES, 24 (A. M.) — Hitler falou do subterraneo da cervejaria de Munich, sem que antes houvesse aviso do logar onde o "fuehrer" pronunciaria a sua oração. No decorrer do seu discurso, o chanceller do Reich, referindo-se á Grã-Bretanha e á França, disse que a guerra fôra desencadeada pelos "capitalistas plutocratas".

NOS OBJECTIVOS DE PAZ DOS ALLIADOS NADA EXISTE DE HUMILHANTE NEM DE OPPRESSIVO

DECLAROU CHAMBERLAIN NO SEU IMPORTANTE DISCURSO DE HONTEM — PORQUE A INGLATERRA E A FRANÇA LUTAM CONTRA A ALLEMANHA — AS CLARAS AFFIRMATIVAS DO PREMIER BRITANNICO COINCIDEM COM A CHEGADA A'S AGUAS DO MEDITERRANEO DO SR. SUMMER WELLES

"COMBATEMOS PARA ABOLIR A ACCUMULAÇÃO DE ARMAMENTOS QUE EMPOBRECEM A EUROPA"

BIRMINGHAM, 24 (U. P. — Agencia norte-americana) — Em um dos seus mais importantes discursos, o primeiro ministro Neville Chamberlain formulou uma explicita declaração sobre as aspirações e objectivos da guerra da Grã-Bretanha e simultaneamente, embora de forma indirecta, instou junto aos paizes neutros para que se unam aos alliados. Chamberlain salientou os tres seguintes pontos: primeiro, os alliados estão lutando contra o dominio da Allemanha no mundo; segundo, os alliados combatem para abolir o espirito militarista; e terceiro, os alliados foram levados á guerra para conquistar a independencia dos polacos e dos tchecos. De fórma clara fez recair sobre a Allemanha a responsabilidade dos acontecimentos futuros, expressando: "Corresponde á Allemanha dar o proximo passo e demonstrar-nos de uma vez por todas que abandonou a sua these de que o direito reside na força" e em seguida accrescentou: "A França e a Grã Bretanha não estariam sozinhas para estabelecer a Nova Europa. Outros paizes devem vir e ajudar-nos para chegar ao desarmamento, que é a base essencial de uma paz duradoura."

As claras declarações do primeiro ministro coincidiram com a chegada ás aguas do Mediterraneo, em viagem á Roma, Berlim, Paris e Londres, do sub-secretario de Estado norte-americano, sr. Summer Welles. O seu discurso é o ultimo de uma serie a cargo dos membros do gabinete, os quaes versaram sobre a preparação de guerra dos alliados.

Acerca da Russia, declarou Chamberlain que as conquistas da Allemanha se apresentaram tão faceis "que os aprendizes acreditaram que poderiam fazer o mesmo com a Finlandia", e accrescentou: "embora os aprendizes russos nada tenham que aprender com o seu mestre, quanto á brutalidade, todavia, não conseguiram adquirir a força e o dominio delle."

Chamberlain manifesta que os objectivos nazistas tinham duas phases, a saber: A destruição da Grã-Bretanha e o domi-

(Conclue na 4.ª pagina)

NEUROSAN
PODEROSO TONICO E RECONSTITUINTE
AUGMENTA A ENERGIA MUSCULAR
EVITA A DECADENCIA ORGANICA

O SANGUE E' A VIDA

TEM RHEUMATISMO? PURGUE O SANGUE DE PREFERENCIA AO ESTOMAGO

ELIXIR 914

O maravilhoso depurativo do sangue. Unico receitado pela classe medica. E' inoffensivo para as crianças. Combate as infecções do sangue, a Syphilis e o Rheumatismo.

Tem espinhas? Depure o Sangue; não use creme nem pomadas. O Sangue é a Vida, deve-se, purgar o Sangue de preferencia ao Estomago. Não deixe para amanhã, comece hoje a tomar ELIXIR 914 adoptado no Exercito e Marinha, receitado por milhares de medicos. VIDROS DUPLOS: CONTE'M O DOBRO DO LIQUIDO E CUSTA MENOS QUE DOIS VIDROS PEQUENOS.

DE OLINDA

Calçamento — Via-Sacra — Associações — Sociaes — Policiamento

A prefeitura iniciará amanhã as obras do calçamento da praça Dantas Barreto.

O acto terá a presença do prefeito Pelopidas de Castro.

MATRIZ DE S. PEDRO — Hoje na matriz de S. Pedro haverá ás 19 horas, Via-Sacra, sermão quaresmal e benção sacramental.

Officiará o vigario fr. Eriberto.

A parte coral estará a cargo da orchestra da matriz.

ORDEM TERCEIRA DE S. FRANCISCO — A Ordem Terceira de São Francisco realiza hoje a sua reunião mensal, a qual constará de missa dialogada ás 7 horas, com sermão ao evangelho e communhão geral.

Após a missa, haverá explicação da Regra para os noviços e ás 9 horas, se reunirá a mesa regedora masculina. A's 17 horas, no convento, haverá o exercicio da Via-Sacra.

PRATO MYSTERIOSO — Por motivo de sua escolha para presidente da troça *Prato Mysterioso*, o cantor Rivaldo Lopes offerecerá hoje em sua residencia, á travessa Joaquim Nabuco, um almoço de que participarão socios e directores daquella sociedade carnavalesca e amigos do homenageado.

ANNIVERSARIO — Por motivo do anniversario do seu filho Gustavo Adolpho, o sr. Gastão Manguinho e sua esposa, sra. Odette Manguinho offerecerá um lanche aos amiguinhos do anniversariante, em sua residencia no Sitio do Manguinho.

— Fez annos hontem a menina Theresinha, filha do sr. José Bastos e de sua esposa, sra. Laura Cavalcanti.

CINEMA — E' a seguinte a programmação do *Cine-Olinda*, hoje: na matinée — RED BARRY, 3.ª série, um desenho colorido, e "Assombrados em casa", comedia de curta metragem; na soirée — "Dança de amor", da Metro, com Jeanette Mac Donald e Nelson Eddy.

PLANTAO DE PHARMACIA — Estará de plantão hoje a *Pharmacia S. Pedro*, da praça Conselheiro João Alfredo.

"LERO-LERO" — No Pharol funccionará hoje o mamulengo Lero-Lero, a cargo de um grupo de rapazes residentes naquella praia.

C. C. HUMBERTO DE CAMPOS — Realiza-se hoje pelas 14 horas e 30 minutos, mais uma sessão ordinaria do *Centro Cultura Humberto de Campos*.

Apresentarão trabalhos os centristas Ademar Serpa e Vanildo Bezerra.

Deverá ser recebido o novo associado, academico José de Queiroz Campos.

LAVOURA DESTRUIDA — Ao commissario de policia Ignacio Baptista de Areias, apresentou queixa o sr. João Galdino de Araujo, residente no logar Areias, nas immediações do Forno de Cal, nesta cidade, contra o sr. Antonio Cavalcanti, proprietario de um cavallo que destruiu uma plantação de mandioca do queixoso.

— A sra. Laura de Mello, residente á rua da Gloria, n. 180, no Recife, apresentou queixa contra a mulher conhecida por Anninha, residente nos Butrins, a qual ha um mez recebeu da queixosa varias peças de roupa para lavar, e desappareceu até hoje.

DR. SIMAO FOIGEL
Especialista do H. Pedro II
Doenças da pele e Sifilis
Consultorio: Rua Nova, 362-2.º

AS INSCRIPÇÕES PARA O CONCURSO DE ESCRIPTURARIO

RIO, 24 (A. N.) — Conforme já foi noticiado, estarão abertas, a partir de primeiro de março proximo, as inscripções para o concurso de escripturario que se realizará simultaneamente aqui, em Belem, no Recife, na Cidade do Salvador, em Bello Horizonte, em Sao Paulo e em Porto Alegre. O material necessario já foi remettido áquellas capitaes. Esse concurso está despertando vivo interesse em toda parte.

Irritação dos olhos
COLIRIO MOURA BRASIL

O BOMBARDEAMENTO DA ESTRADA DE YUN-NAN

DESCONHECE-SE SE O GOVERNO DE TOKIO RESPONDERA' A' NOTA FRANCEZA

PARIS, 24 (A. N.) — Interrogados pelos correspondentes dos jornaes sobre a questão de saber si o governo japonez responderá ou não a "demarche" de protesto feita pelo embaixador da França em Tokio, a respeito do bombardeio da linha da estrada de ferro de Yun-Nan, os meios autorizados desta capital, declararam que a resposta do governo nipponico chegou, hontem, á noite. Accrescentaram que está concebida em termos conciliatorios e parece testemunhar um real esforço no sentido de que o incidente do primeiro do corrente seja regulado.

Fôro

TRIBUNAL DE APPELLAÇÃO

Pauta dos feitos civeis com dia designado para julgamento distribuida hontem:

Revisão criminal n.º 28.931 — Recife — Requerente, Reynaldo Cavalcanti de Arôla. Requerida, a Justiça. Relator, o des. João Aureliano. Revisores, os des. Cunha Barretto e Neves Filho.

Habilitação de herdeiros nos autos de embargos ao accordão na appellação civel n. 25.334 — Recife — Habilitantes, d. Alcina Miranda de Araujo por si e como representante de sua filha menores José Rodrigues, Maria de Lourdes, Maria Ivanise, Antonio José e Maria José de Araujo. Habilitados, Pereira Carneiro & Cia. Relator, o des. Neves Filho. Revisores, os des. Nestor Diogenes e Padua Walfrido.

Embargos ao accordão no aggravo n. 28.936 — Recife — Embargante, d. Rita de Souza Leão Martins. Embargados, o Juizo e Adelia Rubinsky. Relator, o des. Cunha Barretto. Revisores, os des. Padua Walfrido e Nestor Diogenes.

Embargos ao accordão na appellação civel n. 27.742 — Recife — Embargantes, Antonio Alves de Araujo e sua mulher. Embargados, a Cia. Agricola União Industrial de Pernambuco. Relator, o des. João Aureliano. Revisores, os des. Neves Filho e João Jungmann.

2.ª Turma: — Aggravos — N.º 29.187 — Recife — Aggravante, Standard Oil Company. Aggravados, o Juizo e Gilberto Cezario de Mello, representado pela Curadoria de Legislação Social. Relator, o des. Santos Pereira. Revisores, os des. Cunha Barretto e Padua Walfrido.

N. 29.181 — Palmares — Aggravantes, Tancredo Costa & Cia. Aggravados, o Juizo no executivo fiscal contra a Fazenda do Estado. Relator, o des. Cunha Barretto. Revisores, os des. Padua Walfrido e Santos Pereira.

N. 29.186 — Recife — Aggravante, o procurador dos Feitos da Fazenda do Estado, no inventario de Manoel Pinto da Cruz. Aggravados, o Juizo e Roque Teixeira Miranda. Relator, o des. Cunha Barretto. Revisores, os des. Padua Walfrido e Santos Pereira.

Appellações civeis — N. 28.759 — Bello Jardim (Brejo) — Appellantes, Luiz Francisco Monteiro e sua mulher. Appellada, Theodora Maria de Jesus, inventariante de João Vicente de Mendonça. Relator, o des. Cunha Barretto. Revisores, os des. Nestor Diogenes e Padua Walfrido.

AS AUDIENCIAS DO SECRETARIO DA FAZENDA NA ASSOCIAÇÃO COMMERCIAL

Estiveram presentes representantes de varias firmas — Apresentadas reclamações, que o governo vae estudar

Realizou-se ante-hontem, ás 15 horas, na Associação Commercial, a primeira audiencia da série que o secretario da Fazenda, sr. José do Rego Maciel, dará ao commercio, por intermedio desse orgão de classe.

A audiencia, que se effectuou no salão nobre, teve a presença da directoria da Associação e de representantes de varias firmas da praça do Recife.

O sr. Joaquim Bandeira de Mello explicou aos presentes a finalidade da reunião, detendo-se em considerações acerca da utilidade de approximações, como aquella, o que testemunhava os propositos do governo no sentido de realizar justa ordem fiscal.

A presença do secretario da Fazenda, sr. José Maciel, na Associação Commercial disse, não deixava duvidas quanto ao desejo do interventor Agammenon Magalhães, de ouvir as reclamações do commercio.

Por isso, se congratulava com o commercio pernambucano, que poderia, por intermedio da Associação, fazer chegar até o secretario da Fazenda as suas reclamações e duvidas, em materia tributaria.

Em seguida o sr. Leopoldo Santos, 1.º secretario da Associação, procedeu á leitura da representação que havia elaborado a respeito do decreto n.º 250, de 30 de dezembro de 1938, o qual no seu artigo 117, exige a apresentação do balanço annual de que trata o Codigo Commercial, afim de facilitar a fiscalização do pagamento do imposto em questão.

Ao ser concluida a leitura da representação, o sr. José do Rego Maciel explicou que o governo estava de accordo com o ponto de vista da Associação, ali exposto, pois não tinha outro intuito, com a medida decretada, senão facilitar a fiscalização, reprimindo por todos os meios a sonegação de impostos. Declarou que a execução da exigencia de apresentação do balanço, havia sido adiada, sendo, em substituição, exigida a remessa do inventario de mercadorias.

A esse respeito, foi suggerida ao secretario da Fazenda uma prorogação do prazo para a apresentação do inventario, tendo o sr. José Maciel dilatado o prazo, por mais 30 dias, isto é, até 31 de março do anno corrente.

Quanto á reclamação sobre a duplicidade de cobrança do imposto de vendas mercantis nos casos de venda FOB, apresentada pelos srs. José Rodrigues de Souza e Jorge Pontual, respectivamente das firmas Schenker & Rodrigues e Pinto Alves & Cia., o secretario ouviu, com a attenção, a exposição feita, dizendo que tinha todo o interesse em que Pernambuco não fosse prejudicado na competição com os outros Estados exportadores, razão pela qual pedia que lhe fosse dirigida uma representação a respeito, afim de ser o assumpto cuidadosamente estudado.

Em seguida o sr. Armenio Barbosa tratou da nova forma de se processarem os despachos de exportação, na parte em que se obriga a formular tantos despachos quantas forem as especies de mercadorias a ser embarcadas. Esclareceu o secretario da Fazenda que a medida fôra determinada em vista da differenciação das taxas do imposto e afim de facilitar a conferencia de calculo, nos despachos que accumulassem varias mercadorias, de pautas differentes.

Uma vez, porém, que a subdivisão era onerosa ao commercio, pedia para ser feita uma exposição escripta sobre o assumpto, prometendo examinal-a devidamente e resolvel-a a contento dos interessados.

A respeito da inconveniencia da medida posta em pratica pela portaria n. 21 da Recebedoria do Estado, a qual estabelece dias para a compra de estampilhas, declarou que com isto se tinha visado a descongestionar a unica repartição encarregada dessas vendas — a Recebedoria. A affluencia, quasi ao mesmo tempo, de contribuintes, para fazerem seus supprimentos, dava logar a certa balburdia, que prejudicava a bôa marcha dos serviços.

Informou que, com relação a estampilhas destinadas a sellagem de duplicatas, já tinha providenciado a venda em qualquer dia da semana.

Quanto ás estampilhas destinadas a outros fins, o governo estava estudando um meio de resolver o congestionamento, seja pelo emprego de uma solução ligada á sellagem mechanica, seja, emfim, pela creação de novos postos de venda, nos bairros commerciaes.

Na Recebedoria mesma, estava procedendo-se presentemente, a uma remodelação interna, que talvez resolvesse em parte o problema do espaço.

Pelas firmas Oliveira Filho & Cia., Daniel Rodrigues & Cia. e outros foi apresentada uma reclamação relativa ás multas por infracção ao dispositivo legal que creou a obrigatoriedade da declaração do registro de inscripção do comprador, tendo o secretario communicado que as infracções a esse respeito, commettidas até 20 de janeiro deste anno, serão perdoadas.

Em seguida o presidente da Associação Commercial, em vista de não haver mais assumpto a tratar, encerrou a sessão.

BLENORRHAGIA
Cura rapida epla INDUCTOPYRE XIA (Processo norte-americano)
DR. CARDOZO DA SILVA
Rua da Imperatriz, 292-1.º
Phone — 2572

DR. ANTONIO LIMA
Assistente do Prof. Pitanga Santos no serviço do Hospital Evangelico
INTESTINOS - RECTO - ANUS
Consultorio — Av. Marquez de Olinda, 287 — Telephone — 9160

GRANDE INCENDIO EM SUMMERLAND

LONDRES, 24 (A. N.) — Noticias de Summerland, na Colombia Britannica, annunciam que um incendio de proporções gigantescas irrompeu no bairro industrial daquella cidade. As communicações telephonicas se acham interrompidas. Os bombeiros e os habitantes das circumvizinhanças accorreram em soccorro de Summerland.

PORQUE AS CRIANÇAS PRECISAM DE CALCIO?

Porque é com o calcio que o seu tenro esqueleto se ossifica e adquire maior parte e resistencia. A dentição e o proprio desenvolvimento muscular tambem se fazem, nas crianças, em estreita dependencia desse valioso elemento. E a prova é que as crianças que crescem com carencia de calcio se resentem de caries e falhas da dentição, quando não de defeitos tambem na formação dos membros. Geralmente, é a alimentação que fornece ao organismo infantil a quantidade necessaria de calcio. Ha vezes, porém, — como nas crianças magras, anemicas e predispostas á Tuberculose — em que o organismo PEDE mais calcio. Recorre-se então ao recurso da calcificação medicamentosa. Entre os bons preparados para esse fim que os médicos vêm preferindo, destaca-se — pela sua facilidade em ser retido ou assimilado pelo organismo, o denominado Calfix, dos Laboratorios Silva Araujo-Roussel. Calfix não só auxilia a perfeita formação do esqueleto e dos dentes, mas tambem tonifica, dando ás crianças uma acentuada resistencia ás doenças e infecções.

O PAPA RECEBE ALTOS DIGNATARIOS ECCLESIASTICOS

CIDADE DO VATICANO, 24 (A. N.) — O Santo Padre Pio XII, recebeu em audiencia privada, o cardeal Chemnesi, assessor da Congregação do Santo Officio, monsenhor Ottaviani, outros dignatarios ecclesiasticos e membros da nobresa romana.

DEPRESSAO NERVOSA
INSONIA
NERVOSISMO
FRAQUEZA INTELLECTUAL
ANEMIA E MAGREZA
CANSACO E DESANIMO
Use
VANADIOL
o FORTIFICANTE que fortifica

A ITALIA NA PESCA DO BACALHA'O

GENOVA, 24 (A. N.) — Foi lançado ao mar, aqui, esta manhã, na presença de enorme multidão, a primeira grande chalupa italiana destinada á pesca do bacalhau. Trata-se do "Genepesca I". Depois das experiencias por que vae passar, o referido navio começará a actuar nos bancos da Terra Nova, da Groenlandia, da Islandia e de Spitzbergen. Dentro em breve uma segunda chalupa tambem será posta em serviço.

DR. WALDEMIR MIRANDA
REABRIU SEU CONSULTORIO
Doenças da Pelle. Cancer.
— Tratamento pelos Raios X —
PRAÇA DA INDEPENDENCIA
— Fone, 6078 —

PROHIBIDOS OS ENTERROS A MAO

A PREFEITURA TOMA PROVIDENCIAS A PROPOSITO

Do dia 1.º de março em deante, ficarão prohibidos, terminantemente, os enterros a mão, nesta capital, ex-vi do decreto n. 194, salvo quando o fallecimento occorrer a um kilometro de distancia do cemiterio de Santo Amaro ou até dois kilometros dos cemiterios dos suburbios.

A Casa Baptista já fez contractos com a prefeitura para fazer enterros populares ao preço de 35$000, com direito a acompanhamento de 9 pessoas.

Actualmente, os enterramentos a mão gastam, além de ataude, 12$000 de cova e 11$000 de taxa para a Santa Casa.

Para os enterros populares a Prefeitura concederá cova gratuita e não haverá taxa para a Santa Casa, verificando-se, assim, uma economia de 24$000.

Custando o enterro popular, 35$000, haverá um augmento de despesa apenas de 11$000, de modo que com este pequeno accrescimo terão enterro a carro e com acompanhamento de 9 pessoas.

FORAM PROMOVIDOS

RIO, 24 (A. M.) — Acabam de ser decretadas as promoções do capitão João Ribeiro da Silva, e do segundo tenente João Pereira, ambos mortos recentemente num desastre de aviação no Piauhy.

HAVIA UMA RAZÃO...

AGORA, NADA DEIXA OS MEUS DENTES TÃO LIMPOS MINHA GENGIVA SADIA E MEU HALITO PERFUMADO COMO O CREME DENTAL COLGATE. POREM ANTES...

diz o cirurgião dentista
Octavio Helene

"A espuma de Colgate contem *o novo ingrediente* que penetra até ás fendas escondidas entre os dentes — as quaes os dentifricios communs não podem limpar — livra-as dos residuos de alimentos e das bacterias que são a maior causa do mau halito, dos dentes embaçados e amarellos, das gengivas molles e das caries dolorosas. Por isso é que Colgate *limpa realmente os dentes*, embelleza, conserva as gengivas firmes e sadias e o halito perfumado".

RDC-P-39146-A

THEATRO

— Em matinal infantil, que se realizará hoje, ás 10 horas, no *Theatro Santa Isabel*, será representada em primeira, a revista TERRA ADORADA!, original em 2 actos e 8 quadros de Waldemar de Oliveira e com a qual são reiniciados os espectaculos para creanças, promovidos pelo *Grupo Gente Nossa*.

O desempenho da peça foi entregue a vinte uma creanças, todas ellas com vestimentas typicas.

Ainda hoje, na bilheteria do theatro, serão vendidos ingressos para a matinal.

O MOMENTO INTERNACIONAL

Dois importantes discursos foram hontem pronunciados: o primeiro pelo sr. Chamberlain, que declarou mais uma vez que a Inglaterra combate pela liberdade e pela independencia da Polonia e da Tcheco-Slovaquia, accrescentando que cabe á Allemanha decidir-se, tomando um rumo differente do que tem seguido até hoje, si quer cooperar para que a paz impere na Europa e no mundo; e outro pelo sr. Hitler, que depois de exaltar a obra do nacional-socialismo, disse que não se conformava com o facto da Inglaterra dispôr de 3/4 partes do mundo e querer se immiscuir nos negocios da Europa Central. Reivindicou o sr. Hitler essa zona, por se achar no raio de influencia allemã, accrescentando que a Allemanha está na inabalavel decisão de proseguir a luta até alcançar a victoria.

Depois de fazer algumas ironias com o sr. Churchill e com o proprio sr. Chamberlain (o primeiro porque o odeia e o outro porque nelle não acredita) fez o sr. Hitler algumas declarações das mais importantes, quando disse que a Allemanha continúa a ser a mesma amiga da Italia e que brevemente estariam os dois paizes, lado a lado.

As ultimas palavras do Fuehrer foram com referencia ás relações aos outros paizes, especialmente á Russia e ao Japão, terminando por sustentar que as condições da Allemanha não são as mesmas de 1914 e que o exercito do Reich está preparado para a victoria.

As noticias da Finlandia não justificam as esperanças que os sovlets tinham de celebrar o dia de hontem, vigesimo segundo anniversario da constituição do exercito vermelho, com a tomada de Viipuri. Ao contrario, as informações de Helsinki e de Moscou deixam suppôr claramente que a luta prosegue intensa, não se registrando nenhum exito sensivel das armas sovieticas, em nenhum sector.

CONFERENCIA NACIONAL DE ECONOMIA E ADMINISTRAÇÃO

Realizar-se-á, terça-feira proxima, no Palacio do Governo, a reunião dos interventores do nordeste — Relatadas as theses sobre transporte, agricultura e pecuaria — Esperados, hoje, os interventores do Rio Grande do Norte e Sergipe e amanhã os do Ceará, Parahyba e Alagôas — Entregue o estudo sobre o porto do Recife e a creação de um entre-posto livre

Installar-se-á terça-feira, ás 16 horas, no salão de honra do Palacio do Governo, a Conferencia Regional dos Interventores do Nordeste.

Devem chegar hoje os interventores do Rio Grande do Norte e de Sergipe e amanhã os interventores do Ceará, Parahyba e Alagôas.

O interventor da Bahia, não podendo comparecer por ter se submettido recentemente a uma intervenção cirurgica, será representado pelo seu secretario da Fazenda, sr. Costa Lino, que chegará de avião amanhã.

AS THESES REFERENTES AO PROBLEMA DE TRANSPORTE

Estiveram hontem no gabinete do interventor federal os engenheiros Cornelio da Fonseca, Caminha Franco, Adhemar Benevolo, Mauricio de Abreu, Sizenando Carneiro Leão, Apolinario de Oliveira e Manoel Leão, estes dois ultimos representados, os quaes entregaram as theses referentes aos problemas do nordeste, relacionados com os transportes.

Foram as seguintes as conclusões apresentadas: 1.ª sobre a articulação das rêdes ferroviaria e rodoviaria conclue pela necessidade de se construirem os seguintes ramaes ferroviarios: Palmeira dos Indios a Propriá — 129 kilometros; Barra a Itayba — 64 kilometros; Campina Grande a Pombal — 270 kilometros; Alagôas de Baixo a Salgueiro — 293 kilometros; num total de 756 kilometros com o custo provavel de 196.560:000$000 a serem dispendidos em 5 annos. Tambem, se faz necessaria completar o plano rodoviario com as seguintes estradas: De Olho dagua (Ceará) a Itapicuru' (Bahia) com 487 kms. De Salgueiro a Ouricury (tronco central Pernambuco) 137 kms. Palmeira dos Indios (tronco central Alagôas) a entroncar em ponto conveniente da estrada Geremoabo — 127 kms. De Mirim a Itaparica, com 60 kms. num total geral de 811 kms. que custarão approximadamente 40.550 contos. O plano geral de viação custará 237.110 contos para um quinquenio ou sejam 47.422 annualmente. Este plano favorece os transportes de Ceará, Rio G. do Norte, Parahyba, Pernambuco, Alagôas, Sergipe e Bahia.

A 2.ª these — Expansão rodoviaria visando o valle do Araguaya teve a seguinte conclusão: Faz-se necessario proceder a um reconhecimento a partir de Salgueiro, em Pernambuco, até ponto conveniente da margem do Araguaya, afim de que se possa concluir quanto á conveniencia e possibilidade da natureza da via de communicação a adoptar, em virtude de se tratar de uma extensão approximada de 1.610 kilometros, estimando-se este reconhecimento na razão de 1:000$000 por kilometro.

3.ª these — Regulamentação legal necessaria entre as ferrovias e rodovias — Conclue a commissão que a coordenação entre os transportes pode ser obtida por um regimen de concessão para o serviço publico de transporte de passageiros e cargas nas rodovias com a organização de cooperativas, de vez que as ferrovias já obedecem a uma regulamentação racional.

ESTUDOS SOBRE AGRICULTURA E PECUARIA

Foram apresentadas pelos diversos technicos da Secretaria de Agricultura, ao interventor federal, as theses seguintes, versando sobre assumptos referentes á economia nordestina, no que se refere aos problemas da agricultura e pecuaria.

Constam de uma parte de explanação detalhada dos diversos assumptos, seguida de um resumo em que se estabelecem as principaes conclusões a serem ventiladas nas assembléas que se realizarão quando do Congresso dos Interventores do Nordeste, na corrente semana.

Foram esses os titulos das theses até agora entregues ao interventor:

"Estudo da Fibra do caroá em sua zona de origem, fomento de sua cultura e amparo á sua industrialização" — Paulo Paraizo Pereira de Mello, director do Instituto de Pesquisas Agronomicas.

"Como e porque devemos desenvolver a cultura do algodão na zona sertaneja pernambucana" — Oscar Espinola Guedes, chefe da Secção de Fomento Agricola Federal em Pernambuco.

"O problema do Nordeste. Exploração racional das florestas; suas reservas; reflorestamento; combate á erosão" — João Vasconcellos Sobrinho, chefe da Secção de Botanica do Instituto de Pesquisas Agronomicas.

"Jazidas Minerae do Nordeste e seu aproveitamento industrial" — Adauto da Silva Teixeira, chefe da Secção de Sólos do Instituto de Pesquisas Agronomicas.

"Oleos vegetaes da região nordestina. Zonas de occorrencia e seu aproveitamento industrial" — Sergio Lebedeff, chefe da Secção de Materias Primas do Instituto de Pesquisas Agronomicas.

"Racionalização das industrias extractivas vegetaes. Estudos das fibras em suas zonas de origem. Fomento á sua cultura e amparo á sua industrialização" — Heitor Tavares, chefe do Serviço do Algodão e Outras Plantas Texteis, da Directoria da Producção Vegetal.

"Plano de fomento á fructicultura" — Manoel Rodrigues Filho, director da Producção Vegetal.

"Problemas de Cooperativismo" — José Arruda de Albuquerque, director do Departamento de Assistencia ás Cooperativas.

"Melhoramento dos Rebanhos do Nordeste" — Renato Farias, director da Producção Animal.

"Localização e installação dos estabelecimentos de industrialização do leite e derivados" — Renato Farias, director da Producção Animal.

"Capinocultura nordestina" — Renato Farias, director da Producção Animal.

"Conservação das forragens" — José de Sá, agronomo da Directoria da Producção Animal.

"Racionalização dos institutos agropecuarios" — Nelson Sá Barretto, agronomo da Directoria da Producção Animal.

"Organização e installação dos estabelecimentos destinados á industrialização das carnes" — Dyonisio Melli, veterinario da Directoria da Producção Animal.

"Inspecção e industrialização dos productos de origem animal" — Armando Pontes Maia e Silva, veterinario da Directoria da Producção Animal.

"Defesa sanitaria dos rebanhos nordestinos" — Sylvio Torres, chefe da Secção de Veterinaria do Instituto de Pesquisas Agronomicas.

"Reproducção racional" — Wanderley Braga, veterinario.

"Fomento da piscicultura e themas praticos de sericicultura" — Hermano Caeencarregado da Secção de Apicultura.

"Apicultura" — Ambrosio Caldas Lima, encarregado da Secção de Apicultura.

A THESE SOBRE O PORTO DO RECIFE

Já está prompta a these que será apresentada na reunião dos interventores, sobre "O Porto do Recife" — sua influencia na distribuição das riquezas do Nordeste e a creação de um *entreposto livre* no porto do Recife.

A these que foi distribuida aos engenheiros Moraes Rego, José Estellita e Eurico de Mattos, apresenta diversas conclusões, uma sobre o apparelhamento e a importancia do porto do Recife e outras sobre as possibilidades e necessidades do

(Conclue na 7.ª pagina)

LABIOS QUE SEDUZEM

As mulheres do mundo inteiro sabem que o Baton Michel dá aos labios uma seducção irresistivel. Michel é um baton uniforme, que accentua o tom natural dos labios, protege-os e dá-lhes a suavidade dos labios infantis. Michel harmoniza perfeitamente com a mais delicada cutis.

8 CORES QUE EMBELLEZAM

BLONDE, CHERRY, VIVID, BRUNETTE, CAPUCINE, SCARLET, RASPBERRY, CYCLAMEN

4 TAMANHOS: DE LUXO, GRANDE, MEDIO, PEQUENO

Para completar sua maquillage, use pó de arroz, rouge adherente e cosmetico Michel para os olhos, á prova d'agua.

BATON Michel

OFFERTA ESPECIAL

dos distribuidores:
LUIZ HERMANNY FILHO & CIA. LTDA.
SEC. ATACADO - CAIXA 147 - RIO

* Remetta 3$000 em vale postal para receber um baton Michel.

NOME.....
ENDEREÇO.....
* Indique seu typo: loiro ou morena.
U 346

Disturbios Nervosos da Criança. Tratamento especialisado da Angustia, Obsessões, Fobias, Convulsões, Estados Depressivos.
Dr. Gonçalves Fernandes
Docente da Escola de Medicina e Cirurgia do Rio.
Consultas de 14 ás 17 horas exceto aos sabados. Imperatriz n.º 173, 1.º — RECIFE

SENTE-SE MAL?

Sofre de dôres de cabeça ou de tonteiras? Si êstes males provêm de biliosidade ou de imperfeita digestão, ha um remédio adequado: PILULAS DE VIDA DO DR. ROSS. Estas pílulas desopilam o fígado, que passa a segregar bilis sã e abundante, estimulam os intestinos e eliminam a prisão de ventre. Removidas as causas, desaparece o mal!

PILULAS de VIDA do DR. ROSS

CHEGARAM Á GUANABARA O "HIGHLAND PRINCESS" E O "BALZAC"

UM CARGUEIRO INGLEZ ENTRA INESPERADAMENTE NO PORTO DE JARAGUA' — VAPORES E SUBMARINOS QUE TERIAM SIDO AFUNDADOS

OSLO, 24 (A. N.) — O jornal **Norsk Telegram Bureau** publica uma noticia de Stavanger, confirmando a informação de que o navio allemão **Altmark**, que encalhára durante o incidente da semana passada, conseguiu voltar á fluctuação pelos seus proprios meios, hontem, á tarde, depois de ser objecto de um completo exame. Ao que se sabe, o leme do navio estaria avariado. O inquerito aberto depois do incidente proseguirá, devendo ser publicada uma nota official a respeito. Um outro marinheiro allemão foi recolhido ao hospital, elevando-se agora a sete o numero dos tripulantes daquelle navio hospitalizados.

RESERVAS EM LONDRES SOBRE A ACÇÃO INGLEZA EM PETSAMO

LONDRES, 24 (U. P.) — Nos circulos navaes britannicos guarda-se absoluto silencio officialmente sobre a noticia procedente de Copenhague, segundo a qual a frota britannica acha-se ancorada deante de Murmansk, porto russo, no Mar Arctico.

Não obstante, pessoas bem informadas manifestam que um bloqueio do porto de Murmansk importaria num acto de guerra contra um porto neutro, pertencente a um paiz com o qual a Grã-Bretanha mantem boas relações.

Dizem que no caso de haver alguns navios de guerra britannicos deante de Murmansk, estes estariam decididos simplesmente á vigilancia dos vapores mercantes allemães ou de outra nacionalidade, que se encontrassem de viagem para a Allemanha, os quaes não seria impossivel que transportassem contrabando, razão pela qual estariam sujeitos ao controle correspondente nessa zona, do mesmo modo que tem sido exercido em outras rótas maritimas da Europa.

FINALIDADES DO BLOQUEIO

A opinião dos meios bem informados a de que a frota britannica no Mar Arctico estaria preenchendo duas finalidades, a saber:

Primeira: evitar o transporte de carregamento de Murmansk á Allemanha; e

Segunda: evitar que os navios allemães que voltam á Allemanha pelo Atlantico ,cheguem com facilidade a seus portos de origem pelas aguas territoriaes norueguezas.

Outra possivel explicação para a presença dos navios inglezes perto de Murmansk teria a intenção de interromper os embarques de material de guerra da Allemanha á Russia, de accordo com a decisão britannica de se apoderar de todas as exportações allemãs, de accordo com a autorização concedida pelo decreto que o Conselho de Ministros promulgou, em novembro ultimo.

DESPOJOS DO "DEN HAAG"

HAYA, 24 (A. N.) — Os proprietarios do navio cisterna hollandez **Den Haag** informa que foram encontrados vasios dois barcos salvavidas daquelle navio, assim como o corpo de Steward van den Host, membro da sua tripulação que o mar lançou á praia.

DECLARAÇÕES DE UM SOBREVIVENTE

BRUXELLAS, 24 (A. N.) — O marinheiro belga, Pierre Vehulst, que fazia parte da tripulação do cargueiro britannico **Kildale**, posto a pique, no Mar do Norte, a 3 do corrente, depois de bombardeado por aviões allemães, regressou, hoje, a Ostende. Declarou que os pilotos allemães metralharam a ponte do referido cargueiro, causando a morte de seis homens. Bombardearam, igualmente, os barcos salva-vidas em que os marinheiros se haviam abrigado.

CONSIDERADOS DEFINITIVAMENTE DESAPPARECIDOS

AMSTERDAM, 24 (A. N.) — Foram, hoje, considerados, definitivamente desapparecidos 26 dos 39 homens que compunham a tripulação do petroleiro hollandez **Den Haag**, afundado a 15 do corrente. Dois barcos salva-vidas daquelle navio foram já encontrados vasios na costa britannica.

RECONSTITUIDA A BATALHA DE PUNTA DEL LESTE

LONDRES, 24 (A. N.) — A batalha de Punta del Este, reconstituida com a cooperação dos officiaes e marinheiros do **Ajax** e do **Exeter**, está sendo actualmente filmada nos estudios britannicos. O film reproduzirá fielmente todas as phases do combate. Será seguido de um outro sobre a libertação dos prisioneiros inglezes de bordo do **Altmark**.

O "NELSON" TERIA FICADO SERIAMENTE AVARIADO

BERLIM, 24 (U. P. — Agencia norte-americana) — O correspondente do **Voelkischer Beobachter**, em Amsterdam, informou esta manhã que o navio almirante da esquadra metropolitana britannica, o **Nelson**, ficou tão avariado ao chocar-se com uma mina em meiados de dezembro, que não poude regressar ao serviço activo. Diz o despacho: "Segundo uma informação ha muito tempo observada e agora confirmada, o **Nelson** soffreu taes avarias que a principio não podia navegar e tornou-se necessario submettel-o a concertos no mesmo logar onde se deu o facto, continuando-os depois em um porto ao sul da Inglaterra". Adeanta que a noticia das avarias não foi dada a conhecer mas transcedeu e foi discutida amplamente noutros portos, onde dizia-se que "ás vezes os allemães teem mais sorte do que elles mesmo pensam".

PEDE PROVIDENCIAS PARA O INTERNAMENTO DOS MARINHEIROS

LONDRES, 24 (A. N.) — Os meios autorizados desta capital confirmam, hoje, a noticia de que sir Edmond Grey, embaixador da Grã-Bretanha em Buenos Aires, fez uma representação junto ao governo argentino, a respeito da tripulação do **Admiral Graf Spee**. O embaixador pediu que os marinheiros allemães sejam rigorosamente internados e que sejam tomadas medidas no sentido de que elles não possam tentar regressar á Allemanha.

LONDRES, 24 (U. P. — Agencia norte-americana) — O Almirantado britannico annuncia que o navio auxiliar **Benvolio** chocou-se com uma mina e afundou-se, desapparecendo o seu commandante e nove marinheiros.

UM CARGUEIRO INGLEZ EM MACEIO'

MACEIO', 24 (A. M.) — A's ultimas horas da tarde de hontem deu entrada, inesperadamente, no porto de Jaraguá, o cargueiro inglez **Historian.**

Segundo os rumores que logo circularam, em toda a cidade, o navio britannico fôra perseguido por um submarino allemão, vendo-se em consequencia, obrigado a mudar de rota. Dahi o ter fundeado em nosso porto.

A esse respeito, faltam informações officiaes.

AFUNDOU UMA CANHONEIRA INGLEZA

LONDRES, 24 (A. M.) — Ao bater numa mina afundou uma canhoneira britannica, não se conhecendo até este momento o destino dos seus tripulantes.

POSTO A PIQUE UM NAVIO DINARMAQUEZ

COPENHAGUE, 24 (A.M.) — Foi afundado, no Mar do Norte, um navio dinamarquez, de 1.200 toneladas.

OS RAIDMEN DA REVOADA A MONTEVIDÉO BEM GLORIFICAM O ESPIRITO DE SANTOS DUMONT

CONGRATULA-SE COM O SR. ASSIS CHATEAUBRIAND O EMBAIXADOR BRASILEIRO NO URUGAY

PORTO ALEGRE, 24 (A.M.) — O sr. Assis Chateaubriand recebeu do embaixador Baptista Luzardo o seguinte telegramma:

"Agradeço-lhe ter-me avisado por telegramma a sua partida na vanguarda do grande comboio aereo que traz ao Uruguay o abraço fraternal da aviação civil brasileira. Corro a festejar a viagem de seus bravos companheiros e meus nobres e audazes patricios, que bem glorificam o espirito de Santos Dumont. A todos antecipo o enthusiasmo com que Montevidéo aguarda os participantes brasileiros da grande revoada. Cordialmente, embaixador **Baptista Luzardo**".

RETROCEDEU A S. PAULO

S. PAULO, 24 (A. M.) — O Muniz 7 pilotado por Natalino Carife e que conduzia Edmar Morel foi obrigado a retroceder, em virtude de um panne no motor, á altura de Iguapé.

A AVIAÇÃO É A PREDESTINAÇÃO HISTORICA DOS BRASILEIROS

Jasmelino JARDIM

(Director do Departamento de Aeronautica Civil no Rio Grande do Sul)

(Para os "Diarios Associados")

PORTO ALEGRE, 23 — A Aviação é a predestinação historica dos Brasileiros — disse certa occasião a mais alta altoridade do paiz, o presidente Getulio Vargas. Podemos agora accrescentar que a aviação é um dos principaes factores de approximação dos povos, como bem vae demonstrar a 1.ª Jornada Sul-Americana de Aviação, á capital Uruguaya.

Não é demais que se repita que a immensa extensão do Brasil, com defficientes meios de transporte, só da Aviação poderá esperar o concurso efficiente ao desenvolvimento de que é capaz o seu "hinterland". Portanto, incentivar a Aviação é uma attitude que só pode honrar aquelles que assim agem, pois, além de contribuir para a formação de reservas aereas, proporciona meios para esse desenvolvimento.

Estão, pois, de parabens os "Diarios Associados", patrocinando a Revoada a Montevidéo, o que vem demonstrar o patriotismo e a grandeza de visão dos dirigentes da maior cadeia de jornaes da America do Sul.

Essa Revoada proporcionará uma occasião feliz de se reunirem varios irmãos, como de facto o são, tanto na terra — como Sul-Americanos — como no ar — como desbravadores progressistas e abnegados patriotas que dão ao desenvolvimento do mais poderoso instrumento humano de approximação, tudo que teem, sem nada pedir.

Os elevados fins dessa Jornada, a expressão desse *raid*, o que elle importa para o Brasil, tudo, foi bem compreendido pelas nossas autoridades e por todos que mourejam na Aviação, procurando ambos realçar com segurança mais um exito para a Patria de Santos Dumont.

Ao chegarem hoje em Porto Alegre aviões de Minas, S. Paulo e Rio e amanhã daqui sairem esses mesmos aviões accrescidos da representação do Rio Grande do Sul verá o Poder Publico que não tem sido infructifero o grande concurso que vem dando ao avanço da Aviação Civil. Conhece todo o paiz o interesse patriotico do presidente Vargas e seus collaboradores em ajudar a nossa Aviação, ajuda essa que mais uma vez, neste anno foi demonstrada pela distribuição de quatorze aviões aos diversos Aero Clubs do Brasil. Entretanto, lancemos neste momento um appello aos varios Estados que, a exemplo de S. Paulo, secundem o governo federal, distribuindo tambem aviões para seus Aero Clubs, e, a exemplo do Rio Grande do Sul e Goyaz, subvencionando-os.

Aguardemos, então, os resultados do grandioso *raid* e, emquanto isso, volvamos nossos olhos para Montevidéo, onde dentro de dois dias, argentinos, uruguayos e brasileiros, ou melhor, americanos, unidos tambem pela aviação, estreitarão num apertado abraço os seus sentimentos de paz, amizade e confiança.

Renato Pedroso e Carlos Botti. O primeiro é o commandante da flotilha dos "Diarios Associados"

JORNADA AEREA SUL-AMERICANA

Lysias RODRIGUES

(Commandante do 3.º Regimento de Aviação, no Rio Grande do Sul)

(Para os "Diarios Associados")

PORTO ALEGRE, 23 — Todo aquelle que, instinctivamente, olha para o alto, ou ouvir o ronco de um avião, mesmo admirando as figuras estonteantes que elle guiza no céo, não avalia a somma immensa de esforços e sacrificios do ser humano, para fazer aquelle apparelho voar com segurança, rapidez e perfeição. Para que aquelle avião pudesse fazer hoje aquelles volteios elegantes e ousados, para que elle pudesse lançar nos corações um sobresalto, nas boccas um grão de susto, foi preciso que muitos arriscassem destemerosamente sua vida pela evolução da aviação.

Ha, mais ou menos accentuada no coração de quasi todos, a noção do perigo, do imprevisto, que o vôo acarreta; entretanto, o aperfeiçoamento da sciencia, as precauções devidas, o conhecimento dos factores que podem intervir num vôo, deram já um tão alto factor de segurança ao vôo, que vantajosa é a comparação com as estatisticas de outros meios de transporte.

Mas, se o vôo apresenta tão elevado indice de segurança isolado, quando se trata do vôo grupado ou do vôo em massa, as precauções e os cuidados devem ser multiplicados.

Ao iniciar-se, agora, pelos aviadores civis nacionaes, um vôo de milhares de kilometros, com mais de trinta aviões, é o momento de fazermos algumas apreciações sobre esse typo de vôo.

A diversidade dos typos de aviões que tomam parte nesse cruzeiro aereo, acarreta naturalmente o confronto em vôo de uma gamma de motores, em apparelhos com maior ou menor "finesse" aerodynamica, maior ou menor envergadura, mais ou menos peso, consequentemente, velocidades escalonadas.

O sobre-vôo em regiões variadas, que em grande parte do percurso se alteiam a mais de mil e quinhentos metros, as aterragens continuas para alguns, pelo seu escasso raio de acção, as difficuldades apresentadas por certos campos de pouso do percurso, as condições atmosphericas, nesta época do anno pouco favoraveis, os fortes vendavaes e chuvas locaes, são difficuldades de monta para um grupo de aviões desemelhantes, e num percurso tão longo.

Para se poder avaliar bem a differenciação, basta sabermos que o Beechcraft pode fazer 300 kms. hora, e outros talvez nem a metade disso. A necessidade do reabastecimento em determinados pontos fará com que os aviões menores ainda percam mais tempo para fazer a etapa Rio-Porto Alegre.

No entanto, os corações valorosos e os pulsos firmes dos pilotos civis brasileiros saberão sobrepor-se a todas as difficuldades, saberão vencer galhardamente qualquer obstaculo que se lhes anteponha; é que elles sabem que a cocarda aerea do Brasil está em suas asas, e que o renome dos pilotos civis brasileiros não pode baixar no conceito sul-americano.

Sei bem que o affecto gaucho os acolherá carinhosamente, nessas poucas horas que esses bravos patricios passarão entre nós; reservamo-nos, porém, para manifestarmos todo o nosso apreço e admiração quando voltarem de Montevidéo.

DA PARAHYBA

SURTO DE APHTOSA

JOÃO PESSÔA, 24 (A. M.) — Ha tres dias chegou ao conhecimento do governo a noticia de que um surto de aphtosa estava grassando no rebanho bovino do municipio de Brejo da Cruz.

A Secretaria da Agricultura tomou providencias immediatas, o que foi feito com a prompta collaboração do Serviço de Defesa Sanitaria Animal do Ministerio da Agricultura.

CASINO DO PARQUE

JOÃO PESSÔA, 24 (A. M.) — A alta sociedade local vai comparecer hoje ao jantar dansante que será realizado no **Casino do Parque**, das 20 ás 24 horas.

Ultimas de Sports

SANTIAGO DO CHILE, 24 (Havas) — A Commissão de Festas commemorativas do 5.º centenario de Santiago, celebrou uma reunião com os dirigentes dos meios sportivos, na qual os directores dos clubs de football apresentaram um projecto para a realização dum campeonato panamericano, com a participação de 15 paizes, a realizar-se em Santiago por occasião daquellas festas.

PELO FUNCCIONALISMO DO DISTRICTO

RIO, 24 (A. N.) — O prefeito Henrique Dodsworth, recebendo os representantes do funccionalismo municipal, declarou que a prefeitura ainda não fez o verdadeiro reajustamento, o qual virá depois, dependendo da cooperação e trabalho dos seus funccionarios.

Accrescentou que a administração municipal passará por grandes reformas, dizendo que tambem cuida de resolver o problema da casa propria dos funccionarios, após creado o Instituto de Previdencia Municipal.

HOMENAGEM DOS FUNCCIONARIOS

RIO, 24 (A. N.) — Os funccionarios municipaes, na tarde de quinta-feira, prestaram ao presidente Getulio Vargas e ao prefeito uma grande manifestação por motivo do decreto do seu reajustamento.

NOVOS TREMORES DE TERRA NA TURQUIA

STAMBUL, 24 (U. P. — Agencia norte americana) — Novos e violentos tremores de terra sacudiram a localidade de Develi, resultando trinta casas destruidas, embora não houvessem victimas a lamentar, segundo as informações recebidas até agora.

Os phenomenos sismicos tambem continuam a ser registrados no districto de Kayseri, a quinhentos kilometros ao sul de Angorá, registrando-se apenas damnos materiaes.

Pelas informações particulares, calcula-se que o total de mortos nos ultimos terremotos foi de cento e cincoenta. Numa só aldeia foram encontrados cento e vinte cadaveres.

UM DESMENTIDO DE CARREIRO

SÃO PAULO, 24 (Ag. Meridional — Org. brasileira) — A proposito de noticias publicadas nos jornaes desta capital attribuido ao jogador Carreiro numa attitude de insubordinação ao treinador Sylvio Lagreca, o popular jogador tricolor tornou publico que a versão não é verdadeira, desmentindo que tivesse declarado que preferia deixar de jogar se não fosse transferido para um hotel.

OS ARGENTINOS EMBARCARÃO AMANHÃ PARA BUENOS AIRES

SÃO PAULO, 24 (Ag. Meridional Org brasileira) — O embarque da selecção argentina de foot-ball, que se encontra entre nós embarcará na proxima segunda-feira, num avião da "Condor".

DELLA TORRE RENOVOU O CONTRACTO

RIO, 24 (Ag. Meridional — Org. brasileira) — Vem de renovar contracto com o "America", por mais um anno, o zagueiro Della Torre, cujo contracto deverá ser encaminhado a Liga de Foot-ball para o competente registro.

ROLANDO, O NOVO ARQUEIRO DO AMERICA, SERA' RESERVA DE THADEU

RIO, 24 (Ag. Meridional — Org. brasileira) — Deante das magnificas actuações do arqueiro Rolando, ex-campeão de amadores de 1939, pelo "Madureira", em seus treinos no "America Foot-ball Club", este contractou os seus serviços para reserva de Thadeu.

Rolando é um arqueiro joven e de grande futuro, além de possuir uma coragem incommum.

Será rubro por um anno, devendo a sua situação ficar resolvida ainda este mez, em face das leis de transferencia em vigor.

ADHEMAR PIMENTA CRITICA SYLVI LAGRECA

RIO, 24 (Ag. Meridional — Org. brasileira) — Adhemar Pimenta, pelo

(Conclúe na 10.ª pagina)

MAIS VALE prevenir que remediar

Muitas pessoas que soffrem de flatulencia (excesso de gazes no estomago, após as refeições) costumam esperar o apparecimento desse mal e, só então, procuram remedial-o, tomando uma dose maior ou menor de bicarbonato de sodio.

É esse um tratamento illogico e quasi sempre prejudicial. O que todos os medicos aconselham é impedir que os gazes se formem, tomando, logo após as refeições, uma colher de chá de Leite de Magnesia de Phillips, o excellente anti-acido, cuja fama universal se consolidou com os seus sessenta annos de completo exito.

A flatulencia, bem como os arrotos acidos, a ardencia na bocca do estomago, a biliosidade e a indigestão são tão frequentes que o mais acertado é ter-se sempre á mão um vidro de Leite de Magnesia de Phillips, abandonando-se para sempre o uso do bicarbonato de sodio, tão pouco aconselhado pelos medicos modernos.

ESPERADO EM PORTO ALEGRE O PRESIDENTE VARGAS

PORTO ALEGRE, 24 (A. M.) — O presidente Getulio Vargas é esperado aqui, no dia 11 de março. O chefe da nação assistirá uma das maiores manobras militares, pois das mesmas participará uma divisão inteira de cavallaria, sob o commando do general Alexandrino Cunha.

DOIS POEMAS DE VILLA LÔBOS

RIO, 24 (A. M.) — O maestro Villa Lobos recebeu um pedido, da Companhia de Bailados Monte Carlo, que actualmente se exhibe no New York Metropolitan Opera, no sentido de que lhe seja autorizada a montagem de seus dois grandes poemas bailados, cujas partituras foram executadas em um concerto realizado no Commissariado do Brasil na Feira de New York.

Movimento do porto e do aero-porto

EM TRANSITO PELO RECIFE O MINISTRO JAPONEZ TATSUO KAWAI — SAHIRA', HOJE, PARA O SUL, O "DUQUE DE CAXIAS" — CHEGOU, HONTEM, O "CLIPPER" DA CARREIRA — DA EUROPA, ATERRISSOU NO CAMPO DO IBURA O "I-ASSO"

De Manáos e escalas, chegou, hontem, pela manhã, o *Duque de Caxias*, atracando no armazem 6.

Hoje, esse navio sairá para Buenos Aires e portos do sul.

ITAQUATIA'

De Porto Alegre e escalas, deu entrada no porto, hontem, o *Itaquatiá*, da Companhia Nacional de Navegação Costeira. A's 23 horas, proseguirá viagem até Cabedello, devendo chegar, novamente, a este porto hoje, atracando no armazem 8.

SIADAS HONTEM

Para a Europa, sairam, hontem, o *Olympier* e o *Amazone*.

Do armazem Frigorifico para o sul, o *Graaratan*.

ITANAGE'

Com destino ao norte do paiz, saiu hontem, o *Itanagé*.

Do sul, chegará, hoje, para o armazem 7, o cargueiro *Olinda*.

CHEGADAS AMANHA

Do norte chegarão, amanhã, os seguintes cargueiros: *Chuy*, para o armazem "Frigorifico"; *Carioca* para o armazem 9, e *Araranha* para o pateo 6x7.

COMMANDANTE ALCIDIO

Do sul, para o armagem 10, dará entrada no porto, amanhã, o *Commandante Alcidio*, para o armagem 10.

Da Europa, é esperado o cargueiro *Piriapolis* para o armagem 1.

SAIDAS AMANHA

Sairão, amanhã, os cargueiros *Carioca* e *Mogy*.

— A Directoria de Docas e Obras do Porto do Recife está avisando aos interessados que as modificações das tabellas C (Capatazias), G 4 (Armazenagens Especiaes) e J (Supprimento de Apparelhamento Portuario) approvados pelo Ministerio da Viação, entrarão em vigor a partir de 1.º de março de 1940.

TRAFEGO AEREO

Ao aero-porto da bahia de Santa Rita, amerissou, hontem, á tarde, procedente do sul, o "Clipper" da carreira da *Panair*.

Desembarcaram os srs. Jean Sontes; Douglas Glass; Jorge Cuevas e Vicente Mortellra.

Para Miami, nos Estados Unidos, viajam os seguintes passageiros: Vinton Milbank; Albert Mickwou; Harold Hendy; Henri Trumbill; Charles Walls Joseph Lynch e Sarah Esselstyn.

Com destino a Belém, os srs. Mario Henrique e Luiz Direito.

Para San Juan, o sr. Carlos Ritter.

No mesmo avião, que levantará vôo, ás primeiras horas de hoje, tomaram passagem os srs. Alvaro Sá Freire, para Belém, e Harry Kaminer Jr., para Miami.

SR. ARMANDO VIDAL

Pelo "Clipper" da carreira, chegou, hontem, ao Recife, o sr. Armando Vidal, sendo recebido no aero-porto da "Panair" pelo sr. Appolonio de Salles, secretario da Agricultura.

MINISTRO TATSUO KAWAI

Pelo "Clipper", viaja o sr. Tatsuo Kawai, ministro sem pasta do Japão e enviado extraordinario desse paiz a varias nações da America.

Falando á reportagem, o sr. Kawai declarou que, em missão do seu governo, realiza uma "tournée" por varios paizes americanos, afim de estudar o desenvolvimento do intercambio commercial com o Imperio Nipponico e estreitar as relações de Tokio com os demais paizes deste hemispherio.

Com relação á situação internacional, declarou que esta "consiste em esperar e vêr".

Ferindo a questão da China, affirmou que o Japão "luta não por prazer, e, sim, para o estabelecimento de uma nova ordem de coisas e pela paz do continente asiatico, instituindo uma solidariedade, semelhante á que prega o secretario de Estado norte-americano, sr. Cordell Hull".

Affirmou ainda que o Mikado não denunciará o pacto anti-komintern em vigor.

Após accentuar que o Brasil precisa comprar mais ao Japão, disse que as exportações nipponicas para o nosso paiz são de volume multissimo inferior ás possibilidades do Imperio.

Por outro lado, as importações japonezas de materias primas sul-americanas são extraordinariamente avultadas.

"Faz-se necessario, frizou, o equilibrio da balança commercial dos dois paizes".

Finalmente, adeantou que já visitara os Estados Unidos, varios paizes da America Central, a Venezuela, a Argentina e por ultimo, o Rio de Janeiro e São Paulo.

Acompanha o ministro Kawai, como secretario particular, o sr. Fakayaski Oshini.

CARREIRA TRANS-CONTINENTAL DA "ALA-LITTORIA"

No campo do Ibura, aterrissou, hontem, á tarde, procedente da Europa, o tri-motor "I-Asso", da carreira da "Ala Littoria", dirigido pelo commandante Sali. Hoje, levantará vôo para o Rio o "I-Andes", pilotado pelo commandante Ferioli.

Em transito, viaja o engenheiro chimico Max Tauchert que, da capital do paiz, irá a Santiago do Chile.

PROF. JOÃO CARLOS FAIRBANKS

Retornou a São Paulo, hontem, após demorar-se alguns dias nesta cidade, o sr. João Carlos Fairbanks, professor-adjunto de Economia Politica da Escola Polytechnica da Universidade de São Paulo.

No Recife, visitou o prof. Carlos Fairbanks a Escola Superior de Agricultura do Estado, Instituto de Pesquisas Economicas e Escola Polytechnica de Pernambuco.

Esteve ainda na Usina Tiuma e nas jazidas de "Kieselguhr" (terras diatomaceas) de Dois Irmãos.

O prof. Fairbanks mostrou-se bem impressionado por tudo quanto viu, tecendo elogios á actual administração de Pernambuco.

HORARIO DAS MARE'S DE HOJE

1.º preamar — 5h.00 (2m.5); 1.º baixamra — 11h.10 (0m.1); 2.º preamar — 17h.05 (2m.6); 2.º baixamar — 23h.30 (0m.2).

AMANHA

1.º preamar — 5h.40 (2m.5); 1.º baixamar — 11h.35 (0m.2); 2.º preamar — .. 18h.00 (2m.5).

PASSOU PELO RIO O SR. TATSUO KAWAI

RIO, 24 (A. M.) — Esteve aqui o sr. Tatsuo Kawai, ministro sem pasta do Japão que percorre varios paizes em missão de seu governo.

A DELEGAÇÃO DA CAMARA DE COMMERCIO AMERICANA

S. PAULO, 24 (A. M.) — A delegação da Camara de Commercio da California, que chegou de avião, hontem, visitou o sr. Adhemar de Barros.

VEEM AO RECIFE

NATAL, 24 (A. M.) — Seguirão amanhã, para o Recife, os srs. Raphael Fernandes, interventor federal; Boanerges de Almeida, contador geral; Gentil Ferreira, prefeito de Natal, e o capitão José Bezerra, ajudante de ordens do interventor.

Essa comitiva vae participar do encerramento dos trabalhos da Exposição Nacional de Pernambuco.

SOBRE O COMMERCIO BRASILEIRO COM OS ESTADOS UNIDOS

RIO, 24 (A. M.) — Falando á imprensa de São Paulo, o sr. William Montgomery, presidente da Camara de Commercio da California, declarou que o objectivo de sua viagem é incrementar o intercambio commercial da America do Sul com os Estados Unidos.

Accentuou que vem em missão economica, mas por outro lado procura colher elementos a respeito do emprego de capitaes no Brasil, para a melhoria das condições de transporte maritimo de turistas e cargas de fructas, visando a collocação destas, em maior escala, nos Estados Unidos.

Falou tambem na borracha, na mandioca, no babassú, no cacáu, nas sementes oleaginosas, nas pedras preciosas, etc.

Assignalou que a questão do turismo nas Americas é um dos pontos principaes de sua missão.

AVISTADO O CASCO DE UM "YATCH" NAS COSTAS URUGUAYAS

MONTEVIDE'O, 24 (U. P.), Agencia norte americana) — A' noite, a quatro milhas da ilha de Flores, foi avistado o casco de um hiate afundado nesse logar.

A denuncia da presença do casco foi dada pela tripulação do hiate de matricula argentina, Bollatin, que viajava de Punta del Este para Buceu.

O unico signal de advertencia é que o casco do barco era pintado inteiramente de branco e tinha um comprimento de dez metros.

A prefeitura do porto de Montevidéo dispoz que zarpasse immediatamente para o logar indicado, o guarda-costa de nacionalidade uruguaya Rio Negro, o qual empreendeu viagem a uma hora da madrugada de hoje.

Até agora não se sabe de que embarcação pode tratar-se, dado que não foi annunciada a perda de nenhum hiate.

DIARIO DE PERNAMBUCO

Director: CARLOS RIZZINI
Praça da Independencia — RECIFE
End. tel.: DIARIOCO
Telepha.: Escriptorio 6027; Redacção 6650
EXPEDIENTE

A correspondencia de ordem commercial deve ser exclusivamente endereçada ao GERENTE DO DIARIO DE PERNAMBUCO.

Para annuncios procure o DEPARTAMENTO DE PUBLICIDADE pessoalmente ou pelo phone 6027.

O DIARIO DE PERNAMBUCO, tendo o seu corpo de collaboradores completo, não acceita collaboração, nem devolve originaes.

ASSIGNATURAS

Anno — 65$000 Semestre — 35$000
(Nos paizes signatarios da Convenção Postal Pan-Americana):
Anno — 98$000 Semestre — 60$000
(Nos paizes signatarios da Convenção Postal Universal):
Anno — 215$000 Semestre — 100$000

AS ASSIGNATURAS SÃO PAGAS ADEANTADAMENTE.

SUCCURSAL EM PARIS: Societé Mutuelle de Publicité, rua Rougmont, 14; SUCCURSAL EM NEW YORK: Fred Kreutzenstein, 108, Water Street; SUCCURSAL EM S. PAULO: rua São Bento, 103, Serviços de Imprensa Ltda.; SUCCURSAL NO RIO DE JANEIRO: Edificio Odeon, sala 817 Serviços de Imprensa Ltda.; SUCCURSAL EM MACEIO': Alcides Lopes, rua Senador Mendonça n. 18-1º and.; SUCCURSAL EM JOÃO PESSÔA: dr. Virgilio Cordeiro, avenida dos Estados, 74; SUCCURSAL EM NATAL: Mario E Lera, avenida Rio Branco, 515; SUCCURSAL EM CAMPINA GRANDE: Antonio Laurentino Ramos, rua Maciel Pinheiro, 164.

DIARIO DE PERNAMBUCO
Cobrador autorisado
José Florio

O APROVEITAMENTO DO SÃO FRANCISCO

Na Conferencia Nacional de Economia e Administração, a realizar-se no Recife, será discutida uma these da maior importancia, não só para Pernambuco como para toda a região nordestina. E' o caso do aproveitamento das cachoeiras de Itaparica e Paulo Affonso, não só para levar avante grandes trabalhos de irrigação, como para fornecer energia hydro-electrica, que attenda ao parque industrial nordestino.

Trata-se de uma obra de grande envergadura e para cuja execução todo o Nordeste deve formar um só bloco.

De resto, os beneficios que varios Estados do Brasil teriam com a realização de taes serviços se reflecteriam no paiz inteiro. Um Nordeste prospero e rico é um grande mercado consumidor de utilidades e poderiamos absorver artigos industrializados do sul em numero bem mais vultoso.

O aproveitamento das cachoeiras é pois uma obra de interesse nacional, creando para o paiz novas fontes de riqueza e augmentando de maneira consideravel o seu potencial economico.

Que aconteceria, desde que a União adoptasse um plano de utilização do São Francisco, para em dez annos irrigarmos as regiões semi-aridas e accionar as industrias e as companhias de serviços publicos?

Em primeiro logar, a União deixaria de se preoccupar com um problema que sempre pesou nos cofres publicos: o problema do soccorro ao flagelado.

Ainda hoje se fala com horror da celebre secca de 77 a 79 que desorganizou toda a economia nordestina: e é de hontem, com o seu tragico cortejo de horrores, a secca de 1932, que o ministro da Viação do governo provisorio classificava de "desgraça inedita", pois teve um aspecto de generalidade sem precedentes, estendendo-se desde o Piauhy e parte do Maranhão até aos vales de Vasa-Barris e Itapicuru".

O sr. José Americo deixou bem descripto, no seu Relatorio de 1933, o que foi esse cataclysma, que atirou pelas estradas as populações famintas, perambulando sem destino.

Diz o sr. José Americo que nos campos de concentração de flagelados do Ceará se chegaram a reunir até 105 mil pessoas, dispendendo-se na manutenção desses campos quasi 7 mil contos.

A secca de 1915, que durou apenas um anno, fez com que saissem só da cidade de Fortaleza cerca de 12 mil pessoas.

Não é preciso fazer maiores citações para pôr em relevo os enormes gastos que o governo federal teve de fazer, só em soccorros a flagelados, isso sem falar no despovoamento do solo nordestino e no desmoronamento de toda a sua economia.

Si o plano do aproveitamento da força hydraulica do São Francisco poderá custar, num decennio, 650 mil contos, em compensação o Erario não terá de fazer despesas em esmolas, que attendendo a circunstancias de momento não deixam entretanto nenhuma utilidade de caracter permanente; organizar-se-á a economia do Nordeste em bases definitivas; e se operará o resurgimento de uma vasta região, que terá a mais profunda resonancia em toda a communidade nacional.

Temos confiança que os interventores do Nordeste reservarão ao caso o interesse que merece, por se tratar de uma dessas medidas de salvação publica, em que não é possivel ter hesitações.

Pode-se dizer que o futuro de Pernambuco e do Nordeste reside no São Francisco. Installe-se immediatamente uma usina hydro-electrica nas quedas de Itaparica; inicie-se a irrigação para a agricultura e para a pecuaria em ambas as margens e ilhas do rio; monte-se em Itaparica uma fabrica de fertilizantes e productos chimicos necessarios á defesa nacional; entregue-se a execução de todos os problemas a uma commissão autonoma; applique-se o codigo florestal para a defesa das reservas e combustivel vegetal, nos termos do plano já apresentado ao sr. Agamemnon Magalhães e o espectaculo de mesquinhez e de miseria em que nos lemos debatido desapparecerá.

Todos os nossos problemas serão paralellamente resolvidos, pois no São Francisco e porá em acção um formidavel gerador de riquezas, que abrirá ao Nordeste uma phase de completa e profunda transformação social e economica.

CHEGARAM DO RIO A NATAL

NATAL, 24 (A. M.) — Chegaram a esta cidade, procedentes do Rio de Janeiro, os srs. Januario Cicco, Cicero Arasha e o conego José Calazans.

Os viajantes foram recebidos no cais do porto por varios amigos.

NOS OBJECTIVOS DE PAZ DOS ALLIADOS NADA EXISTE DE HUMILHANTE NEM DE OPPRESSIVO

(Conclusão da 1.ª pagina)

nio do mundo. "Estamos lutando, accrescentou o orador, contra o dominio da Allemanha no mundo. Combatemos para que os pequenos paizes da Europa possam viver em segurança, livres das constantes ameaças da aggressão contra a sua independencia e contra o exterminio dos seus povos. Mas não queremos o dominio para nós, nem cobiçamos os territorios alheios. Lutamos para corrigir males que a Allemanha infligiu aos povos que antes eram livres.

Combatemos para abolir o espirito militarista e a accumulação de armamentos que empobrecem a Europa, inclusive a mesma Allemanha."

Salientou que um dos primeiros objectivos alliados era o de libertar os polonezes e tchecos, e depois "esperariam uma prova segura de que serão cumpridas as promessas e garantias que sejam dadas", explicando com isso que cabe á Allemanha o proximo passo.

O primeiro ministro deu a entender que a responsabilidade que recáe sobre a Allemanha é importante, dizendo: "A Allemanha precisa restabelecer a confiança em seu governo mais que nenhum outro paiz, posto que foi quem mais concorreu para destruir essa confiança. Quando ella estiver disposta a dar provas de sua bôa vontade, encontrará os demais dispostos a ajudal-a para vencer as difficuldades imperiosas em todo o periodo de transição da guerra á paz. [redacted]

Em nossos objectivos de paz nada existe de humilhante nem de oppressivo a ninguem. Estamos promptos a encarar um accordo que provenha de qualquer governo que esteja disposto a subscrever as bases desses objectivos pacifistas e que dê provas de sua sinceridade." O tom em que Chamberlain falava denotava uma mistura de pezar e de orgulho. De pezar porque suas esperanças de preservar a paz na Europa haviam fracassado e de orgulho pelo programma desenvolvido pelo seu governo. Recordou que ha quasi um anno Hitler invadiu Praga e apoderou-se da Bohemia e da Moravia.

Por esse acto Hitler annullou para sempre a fé que ainda se podia ter em suas palavras, e revelou sua ambição de dominar o mundo pela força."

Chamberlain não aconselhou categoricamente os neutros a se unirem aos alliados, como o fez em outra occasião o primeiro lord do Almirantado, Winston Churchill, mas o deu a entender, declarando que os paizes neutros soffriam por culpa da Allemanha e esses soffrimentos seriam eliminados si os paizes neutros formassem uma união com os alliados.

"LONDRES E ARIS NAO DESEJAM ESTAR SOZINHAS AO FIXAR A NOVA EUROPA. E' PRECISO QUE OS OUTROS PAIZES VENHAM COLLABORAR COMNOSCO E NOS AJUDEM ANTES DE TUDO A PROMOVER O DESARMAMENTO QUE E' A CARACTERISTICA ESSENCIAL DE UMA PAZ DURADOURA"

O TEXTO DO DISCURSO DO PRESIDENTE DO CONSELHO DE MINISTROS DA GRÃ BRETANHA

(Conclusão da 1.ª pagina)

LONDRES, 24 (A. N.) — O presidente do Conselho de Ministros, sr. Neville Chamberlain, pronunciou, hoje, em Birmingham, o ultimo dos discursos em que os membros do gabinete de guerra se propunham, no curso dos dois ultimos mezes, informar a população sobre a evolução da gurera.

O primeiro ministro começou por recordar o ultimo discurso que pronunciou na mesma cidade, isto é, ha cerca de um anno, após Hitler proclamar a annexação da Bohemia e da Moravia ao Reich. Proseguindo, o sr. Chamberlain accrescentou: "Então, a hora era das mais solennes para mim que lutei tão ardorosamente para preservar a paz e que esperava mesmo contra a espectativa de muitos, que o chanceller allemão, embora tendo violado as promessas dos seus predecessores, manteria pelo menos as suas".

A PALAVRA DE HITLER NAO INSPIRA FE'

"Com essa iniciativa, em março do anno passado Hitler destruiu para sempre a fé que se pode depositar na sua palavra e desmascarou a sua ambição de dominar o mundo pela força. Mesmo naquella occasião eu mal podia acreditar nos seus proprios ouvidos... Lembrae-vos das palavras que então pronunciei: "Em face de todas as lições da historia, parece incrivel que possamos assistir ao lançamento de um tal desafio... Mas ainda continuei a fazer advertencias tão explicitas que não havia logar para falsar a sua significação.

Hoje, no mesmo sentido, devo repetir que não se poderia commetter erro mais grave do que suppôr que, pelo facto de esta nação considerar a guerra uma coisa insensata e cruel, perdera o seu vigor e não faria tudo que estivesse ao seu alcance para responder ao desafio que havia lançado". Muito bem. O desafio foi lançado.

A Polonia seguiu a mesma sorte da Tchecoslovaquia, a despeito das advertencias feitas até o ultimo momento. Com a diabolica e cruel aggressão contra a Polonia, a sorte foi lançada, a luva foi levantada e o desafio foi acceito por todo o Imperio. Mas, infelizmente, o máo exemplo não tardou a ser imitado. Essas conquistas pareceram tão faceis que outro paiz julgou poder fazer uma tentativa semelhante contra a Finlandia. Mas embora aprendiz, o russo nada poude aprender do seu mestre em brutalidade, pois não tinha ainda dominio nem força, e o mundo assiste com profunda admiração a luta heroica da pequena Finlandia contra o seu gigantesco, porém mal vestido adversario. Infelizmente, os recentes acontecimentos mostram que os tyrannos allemães não se contentam com a conquista de um pequeno Estado pelas suas armas e material de guerra.

O TERRIVEL TRATAMENTO IMPOSTO AOS POLONEZES

Narrativas terriveis nos chegam, sobre o tratamento de que são objecto os povos conquistados da Polonia e da Tchecoslovaquia. O fim da Allemanha não é somente conquistar, mas tambem exterminar os povos que resistem á sua aggressão e, dentro desse esforço para anniquilar a alma da nação, os homens mais distinguidos pela sua cultura e pelo seu caracter é que são escolhidos como primeiras victimas. Portanto, não é para admirar que todas as pequenas nações situadas proximo da Allemanha estejam attentas e vigilantes e tomem todas as medidas que se fazem necessarias preparando-se para qualquer eventualidade, sem occultar os temores continuos que as assaltam. Não vos admirareis do que aconteceria a este paiz, nem ninguem é capaz de pôr em duvida o destino que este paiz teria si não fossemos capazes de defender pela força as nossas vidas e a nossa liberdade".

O AFUNDAMENTO DE NAVIOS MERCANTES NEUTROS

Depois de evocar "os methodos barbaros a que a Allemanha recorreu para fazer a guerra", o sr. Chamberlain disse notadamente o seguinte: "Os navios mercantes neutros são afundados sem advertencia, os seus carregamentos são destruidos, as suas tripulações, sem recursos, são abandonadas e dêvem perecer afogadas ou morrer de fome e de frio. No entanto, os paizes neutros não têm o direito de queixar-se. Então, quando para salvar do campo de concentração homens que haviam sido aprisionados illegalmente, a Grã Bretanha pratica uma simples infracção technica á neutralidade, sem nenhuma perda de vida de neutros, os allemães levantam clamores de indignações sem limites".

NAO HA QUE RECEIAR

Mais adeante, o primeiro ministro declara: "Sejam quaes forem os crimes que o nosso inimigo possa commetter, uma coisa é certa: não temos nenhuma razão para receiar os resultados desta luta, por mais longa que possa ser." Proseguindo, salienta: "No curso destes seis mezes de guerra, a nossa alliança séde e num entendimento tão estreitos com a França se transformou numa amizade num entendimneto tão estreitos que, como o primeiro ministro Daladier observou depois da ultima reunião do Conselho Supremo de Guerra, "os dois governos pensam e agem como si fossem um só." Isso é tão evidente para os dois governos, como para os dois povos..." Comparando os objectivos de guerra da Grã Bretanha e da Allemanha, o primeiro ministro assertou que as finalidades da guerra do Reich se resumem em duas phrases: "A destruição da Grã Bretanha e a dominação do mundo. Nós, pelo contrario, combatemos contra a dominação do mundo por Hitler... Mas não desejamos a destruição de qualquer povo.

OS OBJECTIVOS DA LUTA

Combatemos para que as pequenas nações européas vivam em segurança, libertas da ameaça constante de aggressão contra a sua independencia e de exterminação das suas populações, mas não procuramos para nós proprios dominação alguma, nem cobiçamos nenhum territorio de quem quer que seja. Combatemos para sanar as injustiças infligidas pela Allemanha a povos outrora livres. Cremos que podemos attingir a nossa finalidade e sabemos que podemos obtel-a sem avassalar outros povos. Combatemos pela liberdade de consciencia individual e pela liberdade de consciencia religiosa, combatemos contra a perseguição em qualquer parte em que ella possa apresentar-se.

A ABOLIÇAO DO MILITARISMO

Combatemos pela abolição do espirito de militarismo e de accumulação de armamentos que empobrece toda a Europa e a propria Allemanha não menos do que outros paizes.

Só por meio da sua abolição a Europa poderá obter a segurança de que tem necessidade e as nações européas poderão ser salvas da baucarrota e da ruina". "Em termos concretos, como poderão ser obtidos esses objectivos? Primeiramente, é preciso obter a independencia dos polonezes e tcheques. Em segundo logar, devemos receber alguma garantia tangivel que nos dê o actual governo allemão, não pode haver nenhuma segurança para o futuro. Os elementos que estão promptos para cooperar na construcção da Europa são impiedosamente proscriptos da Allemanha; a nação allemã foi posta fóra de contacto mesmo com a opinião neutra e os seus chefes mostraram, muitas vezes, que nelles não se pode ter confiança, seja quando se dirigem aos governos estrangeiros, seja no que respeita á sua propria população. Portanto, é á Allemanha que cabe dar o primeiro passo e nos mostrar que abandonará, de uma vez por todas, a these em que se affirma que a força faz o direito.

O PAPEL DA GRÃ BRETANHA E DA FRANÇA

Mas, não me canso de dizer isso: a Grã Bretanha e a França estão determinadas a fazer tudo o que esteja ao seu alcance para garantir a segurança, para a manutenção dessa completa identidade de objectivos e da politica que nos une actualmente e que depois da guerra constituirá o fundamento sobre o qual serão estabelecidas as relações internacionaes entre os nossos paizes. Assim é que poderemos fundar a autoridade e a estabilidade que, estamos convencidos, são necessarias para o bem estar e a segurança da Europa em conjunto, durante o periodo de reconstrucção e de novos esforços que antevemos após a guerra. Mas a França e a Grã Bretanha não podem estar, nem desejam estar sozinhas ao fixar a nova Europa. E' preciso que os outros paizes venham collaborar comnosco e nos ajudem antes de tudo a promover o desarmamento que é a caracteristica essencial de uma paz duradoura.

O desarmamento, até aqui, zombou de todas as tentativas feitas no sentido de chegar á sua realização, pois nenhum paiz consentirá em abandonar as suas forças de defesa, emquanto temer que outros que ainda não se desarmaram tirem proveito da sua impotencia. Mas si pudermos exercitar esse temor, o desarmamento se fará e isso com tanta certeza como a de que o dia succede á noite. Isso só poderá ser feito por meio de um processo gradual. Sem duvida será preciso vencer numerosas difficuldades para que se attinja á méta desejada. Mas quando tivermos restabelecido a confiança entre as nações na sua mutua bôa fé, então poderemos pôr mãos á obra e cada passo que fôr dado facilitará o que lhe seguir".

A IMPRENSA DEVE DIZER A VERDADE

LONDRES, 24 (A.N.) — Durante um jantar que se realizou, hontem, á noite, no **Press Club**, o director geral do Departamento de Imprensa e Censura, sr. Walter Monckton, disse que serão intentados processos contra certos jornaes pouco numerosos, no caso em que continuem a abusar do caracter voluntario da censura. Definindo, em seguida, a missão do jornal, declara: "A imprensa deve dizer a verdade, unicamente a verdade, salvo nos casos de perigo, em que o inimigo pudesse beneficiar-se com as informações."

CHEGA A NAPOLES

ROMA, 22 (A. N.) — Chegará, hoje, a Napoles, a bordo do **Rex**, o embaixador pessoal do presidente Roosevelt junto á Santa Sé, sr. Myron Taylor, que deverá estar amanhã nesta capital. Juntamente com o sr. Myron Taylor, virá o sr. Summer Welles, sub-secretario do Departamento de Estado, que visitará officialmente Roma e as capitaes dos paizes belligerantes. Hontem, chegou a Napoles o Principe de Hesse.

VICTIMAS DE UMA EXPLOSAO

LONDRES, 24 (A.N.) — Annuncia-se, esta manhã, que quatro pessôas ficaram feridas em consequencia da explosão de uma bomba, ante-hontem, á noite, em Marble Arch. Os feridos foram hospitalizados, porém o seu estado não inspira cuidados.

O COMMUNICADO ALLEMAO

BERLIM, 24 (A. N.) — A **D. N. B.** divulga, hoje, o seguinte communicado de guerra, do alto commando allemão: "O dia de hontem decorreu calmo na frente occidental. Aviões francezes voaram, por varias vezes, sobre a fronteira occidental allemã, mas foram obrigados a voltar do caminho em consequencia da acção immediata dos aviões de caça anti-aerea. Os nossos proprios aviões, que realizavam vôos de reconhecimento na França, chocaram-se em varios pontos, com forte defesa anti-aerea e com aviões de caça francezes. Comtudo, puderam desempenhar-se plenamente da sua tarefa e regressaram, sem perdas, ás suas respectivas bases."

PRAGA A'S ESCURAS

PRAGA, 24 (U. P. — Agencia norte-americana) — A' noite entre as 21 horas e 22.30, esta cidade ficou inesperadamente ás escuras, uma vez que todas as luzes foram apagadas. Nenhuma explicação official foi dada a respeito e nem tão pouco funccionaram as sirenes de alarme. Acredita-se que as autoridades adoptaram essa medida como precaução em face da possibilidade de que houvesse aviões inimigos nas proximidades. E' esta a primeira vez que Praga fica ás escuras, desde 13 de janeiro.

ROMA, 24 (A. M.) — O **Tevere** publica, na sua primeira pagina, que os boletins distribuidos na Italia para a propaganda da politica britannica não exercem nenhuma influencia sobre a opinião do povo italiano, acerca da guerra européa.

PARA A FABRICAÇAO DE AVIÕES

LONDRES, 24 (A. M.) — A Australia despenderá com a fabricação de aviões de guerra, nesses tres annos proximos, cerca de 80 milhões de libras esterlinas.

PARIS, 24 (A. N.) — O Conselho de Ministros esteve reunido, hoje, publicando-se, em seguida, o seguinte communicado official: "Depois de uma exposição geral feita pelo primeiro ministro Daladier, sobre a situação economica e as medidas urgentes e coordenadas que o Conselho é chamado a tomar, este approvou decisões que deverão ser objecto de proximos decretos-leis. Esses decretos serão submettidos á approvação do Conselho, na sua proxima reunião."

VAO DEPOR

RIO, 24 (A. M.) — Entrou no Fóro uma precatoria procedente de Passo Fundo, intimando os srs. Getulio Vargas Filho, Benjamin Vargas, Felinto Muller e o engenheiro Adão Araujo a comparecer ali, afim de depor num processo o quedei mAu vc bmgfçpqyjkq processo de queixa-crime, apresentado pelo prefeito daquelle municipio contra o advogado Mauro Machado.

o advogado Mauro Machado, que é accusado de promover uma campanha de descredito á administração do prefeito.

CONTRA A MAÇONARIA NA HESPANHA

MADRID, 24 (U. P. —Agencia norte americana) — O conselho de ministros approvou uma lei de accordo com a qual se reprime a maçonaria e as actividades de outras sociedades secretas.

Alem disso, approvou uma lei sobre a devolução a seus proprietarios das granjas occupadas pelo instituto de reforma agraria, de accordo com as leis de 1932 e 1935.

INSTRUCÇÕES PARA A COMPRA DE PAPEL DE IMPRENSA

RIO, 24 (A. N.) — Um importante decreto-lei, n. 2.016, de 14 do corrente, modificou o processo para as empresas jornalisticas que importam papel do estrangeiro, ou compram no Brasil, papel linhas dagua, despachar nas Alfandegas ou Delegacias Fiscaes as guias para os respectivos despachos.

Assim é que, os jornaes dos Estados devem telegraphar ao director geral do Departamento de Imprensa e Propaganda, solicitando permissão para assignar na Alfandega o termo de responsabilidade de que trata o artigo 1º, do referido decreto, para cada despacho ou factura de compra.

O telegramma, no caso de importação de papel, deve especificar o vapor que o transportou, o porto de desembarque, a quantidade de bobinas ou resmas, e a quantidade de kilos.

Caso o jornal não tenha ainda recebido a factura que lhe permitta prestar taes esclarecimentos, poderá alludir apenas a quantidade de kilos, ficando obrigado a completar os esclarecimentos quando receber os documentos.

Quando a empresa jornalistica adquirir papel no paiz, deve declarar o nome da firma fornecedora, quantidade de bobinas ou resmas, seu peso ou importancia da factura em moeda brasileira.

Sem cumprir taes formalidades, nenhum papel poderá ser despachado nas Alfandegas ou Delegacias Fiscaes do paiz.

O PROBLEMA DO ALGODÃO

RIO, 24 (A. N.) — A Camara de Commercio Nippo-Brasileira homenageou, com um cock-tail, o industrial Sapure Mango, que veiu ao Brasil em missão official, tratar do problema do algodão.

A TRISTE REALIDADE

Austregesilo de ATHAYDE

(Copyright do DIARIO DE PERNAMBUCO)

RIO — O mal do ensino não é unico nem determinado.

Não está sómente nos programmas pretenciosos, nem na incapacidade moral e intellectual de muitos professores, nem na falta de enthusiasmo da mocidade pelos estudos, ou em tantos outros symptomas, que não nos cansamos de denunciar.

O mal é vario e complexo, as causas multiplas e graves. E' um organismo em decadencia em todos os aspectos e a difficuldade está em dizer qual o que necessita de therapeutica mais energica e urgente.

* * *

Seria injusto accusar o professor poore, maltratado, esquecido dos beneficios que se distribuem a outras classes, para quem a vida da cathedra é um permanente sacrificio.

Não menos injusto será attribuir á mocidade leviana, sem ideal, accommodaticia e interesseira os males que causa a si mesma, negligenciando, ao extremo, os deveres da escola.

* * *

As leis, as reformas, os regulamentos, os decretos, as mil formas de interferir no ensino crearam a balburdia, que não póde deixar de ter uma influencia desgraçada nos interesses mais delicados da instrucção publica.

O conjunto de erros, a successão de vicios, em que por igual incidem mestres, paes, alumnos e governos, originam o problema tragico, que é (e ha tantos annos o digo), o mais inquietante do Brasil. Esta é a triste realidade.

UMA TARDE DE AVIADORES

Assis CHATEAUBRIAND

PETROPOLIS — Era o inverno, e, entretanto, cruzamos o verão. Na serra de Petropolis, cala a garôa que os paulistas tão bem conhecem no Cubatão como na sua propria metropole. Tarde nevoenta, como a pôr uma nota de paulistanidade na recepção que o presidente ia fazer aos aviadores bandeirantes, mineiros, fluminenses e cariocas. Não é pequena a bagagem de pioneiro do ar do primeiro magistrado. Ao contrario, a vocação do homem-passaro lhe corta no fundo do coração. Pois não foi elle o primeiro candidato a presidente da Republica a chegar ao Rio para ler a sua plataforma por via aerea? Lembro-me de uma phrase que eu disse ao sr. Antonio Carlos, em 1929, quando o maior dos mineiros vivos levantou a candidatura riograndense ao Cattete: — "Esteja tranquillo do exito da nossa causa. O candidato liberal marcha para a victoria pelo caminho do céo". E foi dos paramos celestes que nos caiu em dezembro de 1929 Getulio Vargas. Elle desembarcou de Porto Alegre de bordo de um avião. Assim começou a viver perigosamente o gaucho omnimodo que ha 10 annos nos governa.

O presidente Getulio Vargas constitue uma excepção entre os chefes de Estado do mundo. Elle é o unico, entre monarchas, presidentes de Republica e presidentes de Conselho, que se serve do avião como instrumento normal de transporte. Hitler, quando de sua phase de agitador politico, se utilizava communmente do avião. Depois de Reichsfuehrer vôa muito pouco ou quasi nada. Ao ir para a Allemanha, na supposição de que amansasse os tigres da jungle do agitador nacional-socialista, o sr. Chamberlain viajou de avião. Era a primeira vez na sua existencia de quasi 70 annos, que o primeiro ministro britannico subia numa machina de voar. E sumu, em holocausto á paz da Europa e á tranquillidade do mundo.

O sr. Getulio Vargas não toma quasi nunca um vapor, um automovel, ou um caminho de ferro, para visitar qualquer Estado da Federação. Elle se faz transportar de avião, e o que é mais sympathico, de avião militar. Acabou totalmente o sr. Getulio Vargas o preconceito de que o aeroplano não é uma machina ainda sufficientemente segura para um chefe de Estado normalmente se utilizar nas suas excursões pelo paiz. Pois o presidente abre credito não só á aviação em geral, como á aviação militar em particular.

Viveram hoje aqui os rapazes da aviação civil alguns minutos agradaveis. Evadimo-nos todos do que a vida tem de mesquinho e triste.

O presidente foi simples, persuasivo e "bon enfant" com os jovens paulistas e cariocas. Elles encontraram no chefe do governo a familiaridade de um companheiro, a sympathia humana do homem que entende a linguagem dos aviadores. Discreto e cordial, se lhes deparou nessa attitude do sr. Getulio Vargas a capacidade para apreciar a provincia do Ar em que se situam os homens da aviação. Interroguem os jovens que acabam de sair do Rio Negro. Para cada um desses impenitentes excursionistas do azul, o presidente soube encontrar uma palavra de enthusiasmo, uma expressão de confiança. Elle viveu 60 minutos de feerie entre elles, com o seu natural, a sua espontaneidade, o seu sorriso limpido e a sua inquebrantavel confiança na mocidade que corre atraz de chimeras, quando outros mais experios manipulam interesses

A EXPOSIÇÃO DE PERNAMBUCO E SEUS ASPECTOS SOCIAES

Por Othon L. Bezerra de MELLO

Commerciante e Industrial, antigo deputado e membro do Instituto Historico de Pernambuco

A Exposição toca ao seu fim! Em breve, aquella porta monumental, recamada de luzes multicôres, que parece um quadro das "Mil e uma noites", aquelles pavilhões de formas diversas, repletos de mostruarios variados, aquelles bars, cafés, cervejarias, carrousseis, trivolys, water-shoot, montanha russa, etc., etc., desapparecerão sob o camartello destruidor do operario, avido de terminar quanto antes sua tarefa demolidora, deixando apenas de pé algumas construcções de caracter permanente, que irão decerto servir a futuros certamens.

E' bem cêdo ainda para aquilatarmos do valor e do resultado da Exposição, sabido que o juizo dos contemporaneos é falho ou temerario.

Ha porém dois aspectos, qual delles mais interessantes, que precisamos fixar. Primo: o balanço que ella nos mostrou de nossa situação economica, isto é, o que produziamos e o que produzimos, o que arrecadavamos e o que arrecadamos, o que gastavamos e o que gastamos, o que deviamos e o que devemos, emfim o que eramos, o que somos e o que poderemos ser, no terreno economico financeiro.

Secundo é o aspecto social; é a projecção que o Estado e seu Governo exerceram na vida do paiz, fazendo com que Recife, em geral tão pouco procurado como objectivo turistico, se tornasse o centro de convergencia de figuras proeminentes do Exercito, da magistratura, da alta administração publica, da Agricultura, da Industria, do Commercio, das Letras, do Jornalismo, etc., etc., vindas todas aqui para de visu constatar o que a Exposição revelou a elles e a nós mesmos, que aqui vivemos e que não nos conhecemos nem sabemos o que somos, nem o que valemos, como espirito de capacidade, de actividade, de tenacidade e de renuncia, pois só os que possuem estes caracteristicos privilegiados poderão construir algo de notavel em meio de uma natureza ingrata e aggressiva e onde o homem, por effeito dos factores adversos se torna ingrato e aggressivo tambem!

Mas nós não acolhemos apenas os representantes da elite brasileira; aqui veiu tambem nos visitar, a gente simples e bôa do nosso interior e dos Estados viginhos, que seduzida pelos encantos da Exposição, foi se deixando ficar, dando á cidade a nota pittoresca que só sabe fazel-o o forasteiro, cuja curiosidade seduz o basbaque e o homem da rua, que o contempla com extranheza e ao mesmo tempo com interesse justificado.

Para nós, pernambucanos, a Exposição foi tambem um centro de diversões, onde tres mezes a fio, ali fomos nos distrair, passear, cavaquear, educando-nos, instruindo-nos no estudo e observação dos mostruarios, dos graphicos, dos quadros retrospectivos da cidade do Recife e da Industria do assucar, com seus velhos banguês, que tantas saudades trazem a todos nós, vindos de suas casas grandes e que ainda, como Nabuco, sentimos a nostalgia do escravo e do mel de assucar servido á sobremesa!

No Pavilhão do Ministerio do Trabalho, mercê dos seus graphicos, se ficou sabendo o que é o mucambo — mancha indelevel que vae desapparecendo da paysagem pernambucana — e viu-se tambem no Pavilhão Anti-Communista, o que é o Credo Vermelho, quaes os males e horrores que elle vem espalhando pela Humanidade e, em conferencias successivas ali realizadas pelo que temos de mais selecto nas letras, no clero e nos meios operarios, ensinou-se o povo a pôr-se em guarda contra os agentes de Moscou, que tudo tem tentado para acorrentar nosso paiz ao "Knut" do Cossaco, que atormenta e degrada o desgraçado povo russo.

Pernambuco viveu assim dias intensos, dias de gloria, dias que jamais se apagarão da memoria dos contemporaneos; e os que aqui vieram, os que nos visitaram, que conheceram nossa hospitalidade sem par, nossa simplicidade, nossa lhaneza, voltaram encantados comnosco e seduzidos pelo que aqui viram, pelo que aqui constataram, que é realmente muito mais do que elles esperavam encontrar.

Recife é realmente uma cidade que agrada e que seduz, e, não foi sem razão que Castro Alves, o maior e o mais popular dos nossos poetas, chamou-a de "Veneza Americana", bolante sobre as aguas...

A Exposição teve uma finalidade e esta finalidade foi attingida com largueza, devendo assim o sr. Agamemnon Magalhães e seus auxiliares estar contentes, porque prestaram ao Estado e a sua gente um grande serviço, um serviço de orientação economica, de reclamo e propaganda, que só com o andar do tempo poder-se-á bem aquilatar.

COUSAS DA CIDADE

ILLUMINAÇÃO

Pelas ultimas estatisticas publicadas sobre a illuminação da cidade, se vê que nestes ultimos dois annos foi quasi duplicado o numero de lampadas. Augmentou o consumo de luz electrica, emquanto que a illuminação a gaz vae sendo aos poucos substituida.

No perimetro urbano, a luz foi mais bem distribuida, como na praça da Independencia, na rua Nova, na rua da Imperatriz e sobretudo ao longo dos caes. Tambem nos jardins publicos e nas proximidades do Grande Hotel a luz se tornou mais abundante.

Um caes que está a merecer mais illuminação é o de Santa Rita, bem como todo aquelle trecho, hoje bem concorrido pelo trafego de automoveis.

Na avenida da Cabanga, impõe-se tambem maior numero de lampadas, mesmo porque é justo que se tire partido da remodelação integral daquelle bairro, onde antigamente só se via mucambo e miseria. — Z.

DOIS PROBLEMAS VITAES DOMINAM A CONFERENCIA DE COPENHAGUE

(Conclue na 16.ª pagina)

neutros afundados o foram somente nas proximidades dos portos de contrabando.

A MAIS IMPORTANTE REUNIÃO ATE' AGORA REALIZADA

COPENHAGUE, 24 (U. P. — Agencia norte-americana) — Os ministros das Relações Exteriores dos paizes escandinavos reunem-se hoje nesta capital numa conferencia que promette ser uma das mais decisivas das vinte e tres já realizadas até a data presente, desde que se restabeleceu em dezembro de 1914 a tradicional collaboração das nações nordicas. Os altos delegados são o professor Halvdan Koht, da Noruega; Christian Guenther, da Suecia e Peter Munch da Dinamarca. Os ministros das Relações Exteriores comparecem acompanhados de seus secretarios, assessores, technicos e peritos. Koht, que figurou na primeira linha do panorama europeu, no começo desta semana, pelas suas firmes declarações sobre a attitude da Noruega no assumpto do Altmark, chegou ás onze horas, hora e meia mais tarde do que a fixada anteriormente para a sua chegada. Immediatamente seguiu para Cristianborg, ilha que faz parte da capital e onde ao meio dia foi iniciada a conferencia. A primeira reunião será, na realidade preliminar e será levada a cabo sem a presença de Gunther, que chegará á tarde. Os debates continuarão até amanhã.

A CONFERENCIA TALVEZ SE PROLONGUE ATE 'AMANHA

COPENHAGUE, 24 (A. N.) — A conferencia dos ministros das Relações Exteriores da Dinamarca, da Suecia e da Noruega começará, hoje, e durará até amanhã, á noite, ou mesmo até segunda-feira pela manhã. A primeira reunião da conferencia deveria realizar-se esta manhã, ás 9 horas, mas não se sabe ainda si o sr. Gunther, ministro das Relações Exteriores da Suecia, chegará a tempo, uma vez que certas questões retardaram a sua partida de Stockholmo.

SOBRE A ATTITUDE DA SUECIA

STOCKHOLMO, 24 (A. N.) — O sr. Gunther, ministro das Relações Exteriores, deu explicações, pela manhã de hoje, á Commisso de Relações Exteriores da Camara, sobre a attitude da Suecia na conferencia de Copenhague. O ministro deveria partir, esta manhã, por via aerea, para a capital dinamarqueza, porém adiou a sua viagem até a noite.

A PROXIMA REUNIAO DOS ESTADOS BALTICOS

RIGA, 24 (U. P. — Agencia norte-americana) — O ministro das Relações Exteriores da Lethonia, sr. Munster, annunciou que a conferencia dos ministros das Relações Exteriores dos tres Estados balticos a reunir-se no dia 14 de março proximo, tratarão exclusivamente de assumptos economicos, pois não se encontra possibilidades de entabolar discussões politicas. A conferencia é uma das duas que os ministros balticos realizam todos os annos.

LONDRES ESTARIA EXERCENDO PRESSÃO

BERLIM, 24 (A. M.) — Reunir-se-ão, amanhã, ao meio dia, os ministros das Relações Exteriores dos paizes nordicos. Affirma-se que a Grã-Bretanha está exercendo pressão sobre os membros daquella conferencia no sentido de que os paizes nordicos se approximem mais dos alliados.

FACTOS DIVERSOS NA CAPITAL E NO INTERIOR

DEU UM DESFALQUE DE 73 CONTOS NA EMPREZA DE CONSTRUCÇÕES

A POLICIA DETEVE O CULPADO, QUANDO PRETENDIA FUGIR PARA O RIO

A nossa reportagem colheu hontem na Delegacia de Investigações o seguinte:

No dia 19 do corrente, foi preso a bordo do *Oceania*, pela Delegacia de Ordem Politica e Social, o individuo Luiz Paulino Vallença Sobrinho, condemnado pelo Tribunal de Segurança Nacional á pena de cinco annos de prisão, por haver participado do movimento communista irrompido em Natal em 1935.

Uma vez preso Luiz Vallença, verificou a policia ser elle funccionario da Empreza Constructora de Casas Populares, com escriptorio no edificio do Banco Auxiliar do Commercio.

Percebendo apenas tresentos mil réis de vencimentos naquella Empreza, Luiz Vallença fizera, entretanto, vultosas despesas ultimamente, sendo conhecido como jogador.

Em face dessas informações, a directoria da Empreza Constructora de Casas Populares foi notificada da prisão do seu funccionario, deliberando então dar busca na mesa em que Vallença trabalhava. Foi nessa occasião encontrada uma relação em que constavam dezoito nomes de accionistas da Empreza, com annotação das quotas que os mesmos estavam obrigados a recolher.

De posse desses dados, a direcção da Empreza verificou haver sido victima de Luiz Vallença que falsificára a assignatura dos seus directores Antonio Ramiro Costa, Mario Honorio Martins e João Pessoa de Queiroz, conseguindo receber, no periodo de setembro do anno passado a fevereiro deste anno, astuciosamente, dos accionistas referidos quotas no valor de 73:250$000, referentes á segunda chamada de capital.

Pelo secretario da Segurança Publica foi determinado immediatamente á Delegacia de Investigações e Capturas a abertura de inquerito para apurar a responsabilidade de Luiz Vallença, que confessou cynicamente todos os actos criminosos que praticára, aproveitando-se de papeis da Empreza que estavam em seu poder por força das funcções que ali exercia. Luiz Vallença, que era como se vê funccionario de baixa categoria, dizia aos amigos e ás pessoas da familia que era director gerente da Empreza e percebia vencimentos de 2:500$000 mensaes, afim de justificar os gastos elevados e o padrão de vida que levava.

A admissão de Luiz Vallença na Empreza de Construcção foi feita por apresentação do sr. Adalgiso Lubambo, gerente da Delegacia Regional do Instituto do Assucar e do Alcool, nesta capital.

Além de communista, já condemnado pelo Trbiunal de Segurança, Luiz Vallença tem pessimos antecedentes, sendo conhecido jogador profissional e autor de um desfalque na Prefeitura de Pau d'Alho ha annos passados, quando usava o nome de Luiz Paulino de Araujo Vallença.

A policia, no mesmo dia da prisão de Luiz Vallença, procedeu a varias buscas em casas de amigos e parentes do estellionatario, tendo apreendido as seguintes quantias: 3:500$000 que estavam depositados no Banco dos Empregados do Commercio, 10:300$000 que se encontravam em poder de sua familia e .. .. 375$000 que estavam em poder de seu amigo Waldemar Felippe.

A policia apurou ainda que Luiz Vallença emprestára 1:000$000 a Luiz Bezerra Sobrinho, do Saneamento; 2:700$000 a Armando Soriano, funccionario da Prefeitura Municipal e que viajou para o Rio pelo *Oceania*. O estellionatario forneceu á sua amante Esmeraldina de tal, manicure, com quem pretendia fugir para o Rio, a quantia de 1:000$000.

O inquerito instaurado a respeito está em vias de conclusão, na Delegacia de Investigações e Capturas, devendo ser remettido á Justiça dentro de poucos dias.

AGGRESSÃO A BALA

Hontem, á noite, á rua Visconde de Suassuna, onde funccionou a exposição de armaes, registrou-se uma aggressão, a bala saindo ferido o vigia João Baptista da Silva, de 26 annos, residente em Caruaru.

O criminoso, Manoel da Silva, que ali tambem trabalha, como vigia, discutiu ligeiramente com o companheiro e de surpresa disparou a arma que conduzia, quasi á queima roupa ferindo-o na região inguinal direita.

Em seguida, para fugir á flagrancia, o aggressor homisiou-se na residencia de um medico militar, sita nas proximidades, donde saiu minutos depois preso.

A ambulancia da Assistencia Publica removeu o ferido para o Prompto Soccorro, onde o mesmo ficou hospitalizado.

Pelo delegado Eraldo Valença de permanencia na Secretaria da Segurança Publica foi instaurado inquerito, ouvindo o accusado e testemunhas arroladas.

QUEDA DE ARVORE

A' rua do Bebedouro, em Iputinga José Gomes da Paz, de 19 annos, residente proximo, hontem ás 14 horas, soffreu desastrada quêda de uma arvore, recebendo gravissimas contusões e escoriações.

A victima esteve no Prompto Soccorro.

QUEIMADURAS

Em sua residencia á rua Conego Pompeu, em Campo Grande, hontem, á tarde, a domestica Maria Cavalcanti de 39 annos, soffreu um accidente, sahindo gravemente queimada nas regiões thoraxica e face.

A Assistencia prestou soccorro de urgencia.

BRINDES LIMOL

NOVOS CONTEMPLADOS

FORAM CONTEMPLADOS NOS ULTIMOS DIAS, JA TENDO RECEBIDO OS RESPECTIVOS PREMIOS, EM LINDOS RELOGIOS, AS SEGUINTES PESSOAS:

Jorge Soares	Rua da Soledade 389
Jaury Real	Rua 17 de Agosto 428
Ismar Alves da Silva	Rua São José Riba Mar 314
Alipio de Lemos	Hotel Gloria
Candido Ribeiro	Rua do Cupim n.º 74
Eurico Travassos	Rua Real da Torre 275
Luiz da Silva Vasconcelos	Rua da Gloria 257
Adalberto Bernardino de Senna	Usina Jaboatão — Jaboatão
Mario Soares da Silva	Rua Tres n.º 240
Maria José Guedes Coelho	Rua da Hora 543
Doralice Wanderley	Engenho Camêla - Ipojuca
Manoel Sant'Anna da Silva	Rua da Aurora 127

Alem desses premios, em RELOGIOS, muitos outros, de menor valor, como Estojos com caneta automatica e lapiseira e Estojos Gilett para barba, estão sendo distribuidos pela FABRICA LIMOL.

Os premios acima foram pagos pelas conceituadas firmas Camisaria Especial, Lojas Brasileiras S|A., Camisaria Confiança, Lojas Sul Americanas Ltda., Casa Bijou, Perfumaria Odalisca, Galeria Italo Brasileira.

A REPERCUSSÃO DO DECRETO SOBRE O REGISTRO DOS PROFESSORES

NOS MEIOS EDUCACIONAES TEVE A MELHOR ACOLHIDA — O QUE DIZ O PROFESSOR LOURENÇO FILHO

RIO, 24 (A. N.) — Vem tendo ampla repercussão, nos circulos educacionaes do paiz o decreto do presidente Getulio Vargas instituindo o registro profissional dos professores e auxiliares da administração escolar. A proposito, a agencia Nacional ouviu as autoridades do ensino. O professor Lourenço Filho disse o seguinte: "O amparo ao trabalho do professor particular faz justiça aquelles que se veem dedicando ao ensino privado, os quaes, com elevada dedicação, concorrem para a formação e orientação da nossa mocidade. Nada mais opportuno, nem de maior utilidade para o ensino livre".

O sr. Abgar Renault, director geral do Departamento Nacional de Educação, declarou: "O decreto vem assegurar ao magisterio particular uma situação que elle merece por motivo da sua funcção formadora da nacionalidade e constitue, indirectamente, poderoso elemento para levantar o nivel do nosso ensino". O professor Lafayette Côrtes exprimiu-se assim: "O decreto prova a preoccupação do governo de garantir a classe dos professores, á semelhança do que elle tem procurado fazer em relação ás outras classes".

A CRUZADA NACIONAL EM PRÓL DO BEM ESTAR INFANTIL

NO RECIFE, MORRE UMA CREANÇA DE 3 EM 3 HORAS E DE 8 EM 8 HORAS NASCE UMA MORTA

Prof. Arthur de SA'

(Ex-director dos serviços de Hygiene da Creança — Fundador da Liga contra a mortalidade infantil e prof. da Faculdade de Medicina)

A proposito da cruzada nacional em defesa da creança, disse hontem o interventor Agamemnon Magalhães que o presidente Getulio Vargas era o mais humano dos brasileiros; e eu, além de subscrever essas expressões, accrescento que o interventor de Pernambuco será, dentro em breve o mais humano dos pernambucanos. Faço essa affirmativa, porque de ha muito que privo da intimidade do prof. Agamemnon Magalhães e sei bem que quando elle esposa uma causa, o faz com o maior enthusiasmo; e si surgem obstaculos, os vae destruindo e removendo.

A recente campanha, em prol da habitação salubre, é bem uma demonstração dessa minha asserção.

Acabo de ler o seu ultimo artigo, que elle finaliza dizendo que: "depois do mucambo, o problema mais sério de Pernambuco é o da protecção á infancia".

Essas palavras causaram-me grande jubilo, pois tenho a certeza de que o bem estar das creancinhas vae dentro em breve ser uma realidade.

Effectivamente, a situação de Pernambuco é bem humilhante, tendo em vista que já se disse que a mortalidade infantil revela bem o indice de bem estar, entre governantes e governados.

No Recife, de 3 em 3 horas, morre uma creança, de menos de um anno e de 8 em 8 horas nasce uma morta.

O coefficiente de mortalidade infantil, do Recife, foi no anno de 938 de 275 por mil, emquanto que no mesmo anno em Nova York foi apenas de 38. Quer dizer que emquanto em Nova York morre uma creança, no Recife morrem 7.

E é interessante se saber, que quando estive, em 939, na America do Norte, ouvia que era preciso diminuir a mortandade das creanças, pois ainda podia se conseguir isso.

A nati-mortalidade é tambem elevadissima, annualmente mais de mil creanças nascem mortas, e o horizonte da geração futura se torna sombrio e a crise de despovoamento a se aggravar. Não podendo ficar indifferente a essa hecatombe, em 1927, fundei a Liga Pernambucana contra a Mortalidade Infantil, que ainda hoje existe.

E' bem verdade que depois do meu afastamento da direcção dos serviços de hygiene da creança, em 1930 e da direcção da Liga Pernambucana contra a mortalidade infantil, a situação da creança no Recife vem peorando, a olhos vistos.

Em 1930, quando por um golpe de força fui afastado da direcção da Liga contra a mortalidade infantil deixei funccionando os seguintes serviços:

"Serviço pré natal e assistencia obstetrica domiciliar com os quaes combatia a nati-mortalidade".

Funccionavam tambem um serviço de assistencia medica, pharmaceutica e dietetica infantil em varios pontos da cidade e tambem nos domicilios. Com elles visava diminuir, não só a mortalidade infantil, bem como evitar o que acontece actualmente, pois todos os dias, das oito creancinhas que morrem são sem nenhuma assistencia medica.

Infelizmente, todos esses serviços forão supressos e as minhas affirmativas não podem ser refutadas.

Mas, agora, deante da palavra official, tudo isso vae se modificar. E' por isso, que digo que o interventor Agamemnon Magalhães será o mais humano dos pernambucanos.

As vidas que serão poupadas servirão amanhã para augmentar as nossas reservas de força e vitalidade, tão necessarias, ao mais nobre dos deveres, á defesa do Brasil.

Estará assim cumprindo um sagrado dever pela grandeza da Patria e pelo bem estar de Pernambuco e da humanidade.

DEPOIS DO CARNAVAL

As festas do carnaval são esmaustivas. Durante quatro dias e quatro noites, os individuos divertem-se nas ruas e nos bailes, pondo á prova a sua resistencia physica e a força do seu systema nervoso. E' natural que essas emoções continuas esgotem e predisponham o organismo a males que devem ser evitados cuidadosamente. E' pelo systema nervoso que as doenças mais graves penetram no corpo humano. Desde que essa barreira é transposta pelo inimigo, todo o restante terá que ceder mais cedo ou mais tarde. A energia vital concentrada nos nervos é a melhor defesa da saude. Mas o carnaval depaupera essa energia e deixa o organismo indefeso para a luta contra as molestias. O Benal será, especialmente nestas occasiões, um poderoso elemento de salvaguarda da saude. Apaziguando os nervos, garantindo o somno normal, dispondo bem o espirito, impede que as emoções prolongadas do grande triduo enfraqueçam o physico e abram á porta á invasão das doenças. Mais do que nunca, o uso regular do Benal é aconselhavel e util. Benal é uma fórmula incomparavel do grande neurologista brasileiro, professor Austregesilo.

O MINISTRO DA FAZENDA RESPONDE A UMA CONSULTA DO SYNDICATO DOS EXPORTADORES DA BAHIA

RIO, 24 (A. M.) — O director das Rendas Internas communicou ao delegado fiscal do Thesouro Nacional no Estado da Bahia, que o ministro da Fazenda, tendo presente o processo em que o Syndicato dos Exportadores do Estado da Bahia consulta:

"1º — Se as vendas á vista, definidas no art. 25 da lei federal n. 187, de 15 de janeiro de 1936, estão obrigadas ao sello do decreto-lei n. 1.704, de 24 de outubro ultimo, apesar de sujeitas ao imposto de vendas e consignações, distribuido privativamente aos Estados pela Constituição Federal em vigor, art. 23, I, letra "d"?

2º — Se o referido sello proporcional incide sobre as compras feitas no estrangeiro ou vendas para o estrangeiro (operações de importação e exportação) apesar de já serem sujeitas essas operações ao mesmo sello sobre as respectivas cambiaes; occorrendo ainda a circumstancia das vendas para o estrangeiro estarem sujeitas neste Estado ao imposto sobre vendas e consignações, de 1,25 % sobre o respectivo valor?

3º —Se estão compreendidas no imposto do decreto n. 1.704, de 24 de outubro ultimo as operações de compra e venda a termo, realizadas nas Bolsas de Mercadorias, não obstante os impostos especiaes que as gravam?

4º — Se a compra e venda de mercadorias, da qual não haja contracto escripto, mas simples recibo do respectivo preço, está obrigado ao pagamento do sello nesse recibo?

5º — Se as compras feitas directamente aos lavradores qualquer que seja a sua modalidade, estão obrigadas ao alludido sello?

6º — Se os pedidos de mercadorias e suas confirmações, dentro do paiz ou para o estrangeiro, continuma excluidos do referido sello, conforme estatuido expressamente na parte final do n. 24 da tabella A annexa ao decreto n. 1.137, de 7 de outubro de 1936 "Regulamento do Sello,"

Proferiu, em data de 3 do corrente, o seguinte despacho — Responda-se de accordo com o parecer."

O parecer alludido no despacho supra, com o qual concordou esta Directoria, foi proferido pelo inspector fiscal Othon de Mello e é do seguinte teor:

"Preliminarmente deve ser esclarecido que o decreto-lei n. 1.704, de 24 de outubro do anno p. findo, ao estabelecer que os contractos de compra e venda de mercadorias incidem no sello proporcional a que se refere o n. 24 da tabella A do decreto n. 1.137, de outubro de 1936, não criou tributo novo. Elle foi expedido para dissipar duvidas até então existentes sobre a sellagem de taes contractos, de vez que o n. 12 da referida tabella os exclue da taxação prevista para os papeis constantes desse numero afim de impor-lhes taxa mais benigna (n. 24).

Dada essa explicação, podem-se responder os "itens" da consulta:

1º — O imposto do sello nada tem de commum com o imposto de vendas mercantis. Um e outro são impostos de natureza differente;

2º — O sello n. 24 da tabella A do decreto n. 1.137, de 1936, incide sobre os "contractos" de compra e venda, e, assim é necessario que haja acto escripto para que se verifique a cobrança do tributo, que nenhuma relação tem com o imposto devido nas cambiaes e contractos de cambio.

3º — De accordo com o que já foi decidido por esta directoria, respondendo consulta do presidente da Camara Syndical dos Correntes, continuam sujeitos ao sello fixo de 380, previsto no n. 29, parag. 1º tabella B, do decreto numero 1.137, citado;

4º — Os recibos só ficam sujeitos ao sello proporcional em questão quando contenham obrigações de entrega ou transmissão de bens moveis;

5º — Sim, quando haja contracto de compra e venda;

6º — Os simples pedidos de mercadorias e suas confirmações continuam isentos de sello, conforme já foi decidido."

COMBATA A SYPHILIS TOMANDO

ELIXIR DE NOGUEIRA

FERIDAS, ESPINHAS, ECZEMAS, ULCERAS, RHEUMATISMO, etc.

DR. JOSE' CALDAS

Do Serviço Dr. Pitanga dos Santos com 23 annos de pratica

Doenças dos intestinos — hemorroidas — fistulas — Diarréa — Prisão de ventre — Edificio Sul-America

FOLHA DA MANHA

(EDIÇÃO VESPERTINA)

Commemorou, hontem, o segundo anniversario de sua circulação, a edição vespertina da Folha da Manhã, que por esse motivo circulou numa edição especial de 16 paginas.

CONVENÇA-SE por si proprio. Use Gillette Azul uma vez e verá como é facil fazer uma barba perfeita com a melhor das laminas!

Lamina GILLETTE AZUL

Protecção PARA O MOTOR

O automobilista que usa Essolube no carter de seu automovel, assegura a protecção efficaz do motor. Porque Essolube é, sem discussão, o melhor lubrificante até hoje produzido. Suas extraordinarias propriedades lubrificantes evitam reparos, prolongam a vida do oleo, favorecem o rendimento do combustivel. Mas isto não é tudo. Além desta protecção de funccionamento, e desta economia de dinheiro, Essolube lhe offerece a segurança de suas latas hermeticamente fechadas, que garantem pureza e conteúdo exacto. Use *invariavelmente* Essolube e insista *sempre* em Essolube em lata.

Essolube

O OLEO DE MAIOR DURAÇÃO

DEFENDA O SEU DINHEIRO

1. Verifique a marca; veja se a lata é realmente de Essolube.

2. Verifique a lata; certifique-se de que é aberta em sua presença.

3. Verifique o conteúdo; observe se elle é esvasiado em seu carro, até a ultima gotta.

Abasteça-se onde vir o oval ESSO

STANDARD OIL COMPANY OF BRAZIL

OS PAIZES NORDICOS NÃO PRETENDEM ABANDONAR A SUA POSIÇÃO DE NEUTROS

PARIS, 24 (U.P.) — De Ralph Heinzen, correspondente da United Press). — Os tres paizes scandinavos principaes victimas da guerra submarina e de minas, desenvolvida pelos allemães, não dão mostras de estarem dispostos a abandonar a sua posição actual, como neutros, procurando, entretanto, limitar por meio de consultas mutuas as suas perdas sem favorecer qualquer dos paizes belligerantes, não obstante a forte pressão russo-allemã, que pretende manter os alliados completamente fóra do Baltico e a advertencia franco-britannica no sentido de que ambos os paizes estão resolvidos a imporem uma neutralidade rigorosamente controlada aos paizes scandinavos.

Foi divulgado que os paizes do Baltico que evitaram o destino da Finlandia cedendo as suas bases navaes e aereas ao primeiro pedido formulado por Josef Stalin, resolveram celebrar a 11.ª Conferencia do Baltico em Riga, de 14 a 16 de março proximo, mas a sua importancia é puramente moral já que pelo facto de terem arrendado as suas bases ao exercito e ás forças sovieticas perderam todo o seu valor militar.

De maior importancia reveste-se a Conferencia dos ministros das Relações Exteriores dos paizes scandinavos que terá logar amanhã em Copenhague, em vista do conflicto existente nas interpretações franceza, britannica, allemã e russa das leis de neutralidade, divergencia que ficou em evidencia com as ameaças, conselhos e pressões de ultima hora, partidos dos governos de Paris, Londres, Berlim e Moscou.

Os tres ministros vêr-se-ão em grandes difficuldades para encontrarem uma interpretação completamente satisfatoria para os quatro belligerantes visto que a attitude dos alliados depois do incidente do **Altmark** serviu para avisar os neutros do norte da Europa que a França e a Grã-Bretanha não tolerarão nenhum arranhão em sua neutralidade que possa attingir os interesses alliados

Igualmente ha a considerar a ameaça allemã de uma guerra submarina sem restricções, acção que não significaria somente um forte augmento nas perdas financeiras dos paizes neutros como tambem o fim de seu commercio de exportação e importação, exceptuando-se com a Allemanha e a Russia.

Os francezes publicaram hoje uma estatistica revelando que os tres paizes scandinavos perderam 200 mil toneladas em consequencia da guerra submarina e das minas desde o inicio da guerra.

Só a Noruega soffreu a perda de 51 navios com 175 mil toneladas e 350 vidas. 9 paizes neutros da Europa e o Japão 376.000 em aguas européas pela mesma causa.

Os alliados, numa manobra de ultima hora, antes de se iniciar a Conferencia de Copenhague, propuzeram hoje um plano para eliminar a ameaça allemã de pôr a pique sem aviso qualquer navio neutro que toque em algum porto alliado de controle para o exame de seu carregamento como o estabelece o bloqueio alliado, suggerindo á Noruega que se inclua no novo accordo commercial anglo-norueguez uma clausula modificando o systema de controle do contrabando de modo a evitar que os navios tenham que tocar nos referidos pontos.

A proposito foi formulada tendo em vista principalmente as enormes perdas maritimas soffridas pela Noruega, as quaes excederam em muito ás experimentadas pela França, que é um paiz belligerante.

Estão tambem dispostos os alliados a estenderem o systema de comboios para a protecção da navegação neutra em aguas septentrionaes mas não tolerarão tentativa alguma de se burlar o bloqueio unilateralmente nem que se tente interpretar de modo arbitrario as regras da neutralidade para procurar suavisar a pressão allemã.

CORREIO AEREO

Passageiros

Encommendas

AIR FRANCE

12 ANNOS DE EXPERIENCIA

Regularidade

Segurança

Rapidez.

AVISO IMPORTANTE

Mencionem no envellope

"VIA AIR FRANCE"

Agencia:

AV. MARQUEZ DE OLINDA, 277 — Phone 9381.

PRECIOSO SERVIÇO PRESTADO Á PAZ NO SUESTE DA EUROPA

AS RELAÇÕES DE AMIZADE ENTRE A BULGARIA E A RUMANIA — A VISITA DO MINISTRO DAS FINANÇAS DO GOVERNO DE BUCAREST A SOFIA

SOFIA, 24 (A. N.) — O presidente do Conselho de Ministros, professor Bogdon Filoff, offereceu, hontem, aqui, um banquete ao sr. Constantinescu, ministro das Finanças da Rumania, que realizava uma visita official á Bulgaria, comparecendo ao mesmo numerosas personalidades.

A' tarde, o ministro rumeno depositou uma corôa de flôres no monumento aos mortos e em seguida recebeu os jornalistas. Manifestou, então, os seus agradecimentos pela acolhida que lhe foi dispensada nesta capital, dizendo notadamente o seguinte:

"Sinto-me feliz em poder comprovar quão sincero é o desejo, entre os nossos povos, de desenvolver, cada vez mais, os seus laços economicos e as suas relações de amizade. Tal atmosphera é favoravelissima á intensificação das bôas relações entre os nossos dois paizes. Tenho a jubilosa impressão de que a nossa amizade é um precioso serviço prestado á paz, nesta região da Europa".

A' noite, o governador do Banco Nacional da Bulgaria offereceu um jantar ao sr. Constantinescu, depois do qual este partiu de volta a Bucarest ás 23 horas.

DERMOL

DOENÇAS DOS PES — ACIDO URICO, ETC.

Diario Social

ANNIVERSARIOS

FAZEM ANNOS HOJE:

As senhoras: Francisca Ferreira de Lima, esposa do sr. Manoel Coutinho de Lima; Annita Dias Cavalcanti, esposa do sr. Moreira Cavalcanti.

As senhoritas: Maria do Carmo Pontual, filha do sr. João E. Pontual; Maria das Neves Correia, filha do sr. José Gomes orreia Lima e de sua esposa.

Os senhores: Armando Falcão; Adriano Pinto Coelho.

As meninas: Leticia, filha do sr. Celestino Puça e de sua esposa, sra. Aures Puça; Geny de Oliveira Leite, filha do sr. Manoel de Oliveira Leite e de sua esposa, sra. Anna Campos de Oliveira Leite.

O menino: Adilson, filho do sr. Alvaro de Lacerda Gomes e de sua esposa, sra. Maria Virginia de Souza Gomes.

FAZEM ANNOS AMANHÃ:

As senhoras: Maria Moreira Cavalcanti, esposa do sr. José Moreira Cavalcanti; Adalgisa Portella Barbalho, esposa do sr. Antonio Barbalho.

As senhoritas: Adalgisa Pereira Cunha, filha do sr. Mario Moreira Cunha, já fallecido; Irene Pinto Cavalcanti.

Os senhores: Arthur Fischer Vieira; Pretextato Soares; Arnaldo Gibson.

CASAMENTOS

— Realizou-se hontem, nesta cidade, o casamento do sr. Luiz Cavalcanti Lima Filho com a srta. Nitinha Machado da Cunha Cavalcanti, filha do dr. Abilio Machado da Cunha Cavalcanti e de sua esposa, sra. Archanja Lima Machado da Cunha Cavalcanti.

O acto civil foi paranymphado, por parte da noiva, pelo prof. Luiz de Barros Lima e sua esposa sra. Maria de Barros Lima, e o religioso pelo dr. Francisco Maranhão Junior e sua esposa sra. Eulina P. Barretto de Albuquerque Maranhão.

Foram padrinhos do noivo, o dr. Pedro Baptista, clinico nesta cidade, e esposa; no acto civil; e no religioso dr. Abilio Machado da Cunha Cavalcanti e esposa.

Os recem-casados seguiram no Duque de Caxias para o Rio, onde fixarão residencia.

BAPTIZADOS

— Será levado á pia baptismal, hoje, ás 10 horas, na matriz de Belem, o menino Albery, filho do sr. Augusto Santiago, do commercio desta praça, e de sua esposa, sra. Isabel Tavares Barros Silva.

Serão padrinhos a srta. Maria de Jesus Barros, a sra. Sebastiana Barros e o sr. Horacio Martins.

DIVERSAS

— Por motivo do seu anniversario, hoje, o sr. Arthur Correia de Araujo offerecerá uma recepção ás pessoas de suas relações de amizade.

— Amigos e collegas do escriptor Alvaro Lins offereceram-lhe hontem, no Grande Hotel, um cock-tail por motivo da publicação, recentemente, do livro Historia Literaria de Eça de Queiroz.

A homenagem ao intellectual pernambucano effectuou-se ás 17 horas, e teve o comparecimento, entre outras das seguintes pessoas: padre Felix Barretto, Pedro de Souza, Luiz Delgado, Annibal Fernandes, Duarte Filho, Gomes Maranhão, Luiz Coimbra, Odorico Tavares, Gilberto Osorio de Andrade, Olivio Montenegro, Mario Leão Ramos, Alvaro da Costa Lima, Lucilio Varejão, Altamiro Cunha, Wandick de Freitas, Silvino Lopes, Estevão Pinto, Luiz Wanderley, Lima Junior, Mario Sette, Pedro Brandão, Antonio Rangel Bandeira, Paulo Malta Filho, Carlos Leite Maia, Arlindo Dourado, Mauro Padilha, Zito Motta, Plinio de Albuquerque, Mauro Motta, Cesario de Mello, Paulo Vieira, Octacilio de Queiroz, Luiz Luna, Gaston Manguinho, Oscar de Britto, Alberto Moreira, Raymundo Dantas, Sizenando Silveira, Candido Duarte, Waldemar de Oliveira, Theodulo Miranda, padre Argemiro Gonçalves, Eliezer Xavier, Othon Paraiso, Severino Mariz, Helio Mendonça, Diomedes Barretto, Luiz Pinto, Cleantho Leite, Julio Bello, Pauline de Andrade, José Carlos Cavalcanti Borges, Nelson Firmo, Vicente Fittipaldi, Aurino Maciel, Deocleciano Pereira Lima, José Condé e Oscar Carneiro.

— Por motivo do seu anniversario, foi hontem muito cumprimentado o prof. Octavio de Freitas, cathedratico da Faculdade de Medicina.

FALLECIMENTOS

A' rua vidal de Negreiros n. 284, falleceu no dia 22 do corrente, o sr. Luiz Pinto Ribeiro. O extincto, que contava 81 annos de idade, deixa os seguintes filhos: srs. José Pinto Ribeiro, Euclides Pinto Ribeiro, residentes nesta cidade, e Juvencio Pinto Ribeiro e Virginia Pinto Ribeiro, no Rio de Janeiro. Deixa tambem varios netos e bisnetos.

O enterramento realizou-se no mesmo dia, ás 16 horas, no cemiterio de Santo Amaro, saindo o feretro da casa onde se verificou o obito.

— Na residencia do seu genro, sr. Abilio Leite Lima, á avenida Beberibe, 1728, falleceu ante-hontem, ás 21 horas, a sra. Angelina Padilha.

Contava 75 annos e deixa os seguintes filhos: Maria Magdalena, Manoel Elesbão, Maria Geralda e Isaura Vieira Padilha. A extincta era avó do sr. José Felix de Lima, funcionario da Delegacia Federal de Saude.

O enterramento realizou-se no cemiterio de Santo Amaro.

— Falleceu hontem, ás 2 horas, na cidade de Rio Branco, neste Estado, a senhorita Carminha Lyra, filha do sr. Mario Alvares Pereira de Lyra, fiscal do Instituto dos Commerciarios, e de sua consorte, sra. Maria do Carmo Lyra.

São seus irmãos o sr. José Nogueira Lyra, academico de Direito, Moacyr Nogueira Lyra, Antonio Nogueira Lyra, e a sra. Maria de Lourdes Lyra, esposa do sr. José dos Santos Lyra, funccionario do Banco do Brasil no Recife.

NÃO DIGA

Minhas forças não voltarão mais!

Ha um elevadissimo numero de mulheres cuja existencia é uma verdadeira "via crucis", luctando sempre contra as enfermidades; sua vida e a de seus familiares se convertem em um verdadeiro martyrio.

São surpreendentes, nestes casos, os resultados do Vigonal, tonico valioso, creado para augmentar a vitalidade, enriquecer o sangue, fortificar os musculos e restaurar o systema nervoso.

Se a fraqueza de v. s. persiste, se a sua convalescença é prolongada, se os outros fortificantes não restabeleceram a sua saude, não desanime. Faça v. s. uma cura com o Vigonal.

E' o tonico de grande poder nutritivo, que lhes restituirá a força, a saude e o vigor.

Vigonal

NOVO MEMBRO DA CASA DE SAVOIA

ROMA, 24 (A. N.) — A Familia Real Italiana possue nove membros, tendo a princeza do Piemonte dado á luz uma creança. O principe do Piemonte annunciou, ao Papa, o acontecimento, por telegramma e o Summo Pontifice respondeu fazendo votos pela saude da princeza e abençoando a Casa de Savoia.

PRINCEZA MARIA GABRIELA

CIDADE DO VATICANO, 24 (A. N.) — O Santo Padre Pio XII foi informado do nascimento da princeza Maria Gabriella, filha do principe e da princeza do Piemonte, em telegramma expedido pelo pae da recemnascida. O Papa fez enviar, immediatamente, os seus melhores votos ao principe e a princeza do Piemonte, abençoando ao mesmo tempo a princeza Maria Gabriela.

RECENSEAMENTO DE 1940
REUNIU-SE A COMMISSÃO CENSITARIA REGIONAL

Reuniu-se, ante-hontem, ás 16 horas, na séde do Departamento Estadoal de Estatistica, a Commissão Censitaria Regional, composta dos srs. Mario Mello, presidente e delegado do Recenseamento no Estado, Paulo Pimentel e Souza Barros, com a assistencia dos srs. Antonio Freire, Luiz Periquito e Antonio Carolino Gonçalves, delegados da 1.ª e 2.ª zonas e secretario da Delegacia Regional, respectivamente.

Aberta a sessão e lido o expediente, tratou-se do censo predial e domiciliar a ser iniciado em breves dias, sendo estudados todos os aspectos dessa tarefa, incumbida á Delegacia Regional de Pernambuco, como trabalho preliminar da operação censitaria de 1.º de setembro proximo.

A commissão Censitaria Regional visitou o sr. Apollonio Salles, secretario de Agricultura e presidente da Junta Regional de Estatistica.

— Amanhã, ás 19.30 horas, o sr. Antonio Freire, falará ao microfonio da P.R.A.8., fazendo um appello ao povo do Recife para collaborar no Censo de 1940. Opportunamente falarão sobre os trabalhos censitarios de Pernambuco, dirigindo-se aos habitantes de todo o Estado, os demais delegados seccionaes e dirigentes do recenseamento.

PLANTAO DE PHARMACIAS

De accordo com a tabella organisada pelo Departamento de Saude Publica, estarão de plantão hoje as seguintes pharmacias:

Recife e Santo Antonio — Internacional e Victoria; S. José — Globo e Imperial; Boa Vista — Silva Ferreira; Pina — Pharmacia Pina; Afogados — Salva Vida e Santa Elisa; Areias — Estancia; Tigipió — N. S. das Dores; Soledade — Pharmacia Soledade; Capunga: Torre e Magadalena — Silva Filho; Zumby — Triumpho; Caxangá — Sanitaria; Poço Pharmacia do Poço; Encruzilhada — Toscano; Casa Amarella; Campo Grande — Liberdade; Campo Grande — Liberdade; Arruda — Durval; Agua Fria — S. Pedro; Funtão — Modelo; Santo Amaro — União.

— Incorrerá em pena de multa a pharmacia que funccionar em dia de domingo, sem que esteja incluida na tabella.

CABELLOS BRANCOS?

A Loção Brilhante faz voltar a côr natural primitiva em oito dias. Não pinta porque não é tintura. Não queima porque não contem saes nocivos. E' uma formula scientifica, cujo segredo foi comprado por 200 contos de réis.

E' recommendada pelos principaes institutos sanitarios do estrangeiro e analysada pelo Departamento de Hygiene do Brasil.

Com o uso regular da Loção Brilhante:

1.º — Desapparecem completamente as caspas e affecções parasitarias;

2.º — Cessa a queda do cabello;

3.º — Os cabellos brancos, descorados ou grisalhos voltam á sua côr natural primitiva sem ser tingidos ou queimados;

4.º — Detem o nascimento de novos cabellos brancos;

5.º — Os cabellos ganham vitalidade, tornando-se lindos e sedosos e a cabeça limpa e fresca.

A Loção Brilhante é usada pela alta sociedade de São Paulo e do Rio.

A' venda em todas as Drogarias, Perfumarias e Pharmacias de primeira ordem.

App. D. N. S. P. — N. 1213 — 6 — 2 — 923.

Peçam prospectos a ALVIM & FREITAS, unicos cessionarios para a America do Sul. Caixa 1372 — S. PAULO.

TRIUMPHADOR

• MARCA REGISTRADA •

BRIM BRANCO E CÔRES

E' o melhor brim que se fabrica no Brasil

TRIUMPHADOR

E' a ultima palavra em brins nacionaes

TRIUMPHADOR

E' tão bom como os melhores brins estrangeiros.

TRIUMPHADOR

E' o brim que todos os Snrs. Officiaes usam

TRIUMPHADOR

Encontra-se á venda em todas as casas de tecidos.

Distribuidores em todo o Brasil

JOSE' SILVA & CIA., LTDA. — RIO DE JANEIRO

Vida Religiosa

O DIA DA IGREJA

25 DE FEVEREIRO — No dia de hoje se commemora S. Cesario.

EPISTOLA (Eph 5, 1-9): — *Meus irmãos, Sede imitadores de Deus, como filhos seus muitos amados; e caminhae na caridade, assim como Jesus Christo, que nos amou e se entregou por nós em oblação e como victima de grato odor para Deus. De fornicação, porém, de qualquer impureza, ou de avareza nem si quer se fale entre vós, assim como convem a santos; nem haja deshonestidades, conversas tolas, nem chocarrices inconvenientes, mas antes acção de graça. Pois fique sabendo e entendei bem isto, que nenhum fornicario, ou impudico, ou avarento — que é idolatra — terá herança no reino de Christo e de Deus. Não vos deixeis seduzir com palavras vãs, porque é por estas coisas que a ira de Deus vem sobre os filhos da descrença. Não tenhaes, pois, nada de commum com tal gente. Porque em outro tempo vós ereis trevas; agora, porém sois luz no Senhor. Andae como filhos da luz. Ora, o fructo da luz consiste em tudo quanto é bom, justo e verdadeiro.*

EVANGELHO (Lc 11, 14-28): — *Naquelle tempo, expulsou Jesus um demonio, que era mudo. E, depois que lançou fóra o demonio, o mudo falou; e o povo admirou-se. Mas alguns delles disseram: E por Beelzebub, o principe dos demonios, que elle expelle os demonios. Outros pediam-lhe algum prodigio do céo para o tentarem. Jesus, porém, conhecendo-lhes os pensamentos, disse: Todo o reino dividido contra si mesmo será destruido, e cairá casa sobre casa. Si, pois, Satanaz está dividido contra si mesmo, como pode subsistir o seu reino? Visto que vós dizeis que é por Beelzebub que eu expulso os demonios. Ora, si é pela virtude de Beelzebub que eu lanço fóra os demonios, por quem é que os expellem vossos filhos? Por isso, elles mesmos serão os vossos juizes. Mas, si é pelo dedo de Deus que eu expulso os demonios, então chegou na verdade para vós o reino de Deus. Quando o forte, armado, guardar a sua propriedade, está em segurança tudo quanto possue. Mas, se sobrevindo outro mais forte do que elle, o vencer, tirar-lhe-á todas as armas, nas quaes confiava, e repartirá os seus despojos. Quem não está commigo está contra mim; e quem não recolhe commigo, dispersa. Quando o espirito immundo sair do homem, anda por logares desertos, procurando descanso; e, não o achando, diz: Voltarei para minha casa, donde sai. E, quando chega, encontrará varrido e desarramada. Então vae e toma comsigo outros sete espiritos, peores do que elle, e, entrando na casa, fazem nella habitação. E vem o ultimo estado desse homem a ser peor do que o primeiro. — E aconteceu que, dizendo elle estas palavras, uma mulher levantou a voz do meio do povo e exclamou: Bemaventurado o seio que te trouxe e os peitos que te amamentaram! Mas elle respondeu: Antes bemaventurados aquelles que ouvem a palavra de Deus e a praticam.*

LAUS PERENNE — O SS. Sacramento estará exposto, hoje, durante todo o dia, na basilica de N. S. do Carmo e amanhã, na matriz das Graças.

Dr. JOAO RUFINO

Molestias Internas do Adulto e da Criança. Doenças do Aparelho Respiratorio. Edificio Sloper — Sala 21. Das 14 ás 16 horas. Res. Av. S. Miguel, 59 — Areias

REALIZA-SE, HOJE, A PROCISSÃO DO SENHOR BOM JESUS ATADO

Realiza-se hoje a procissão do do Senhor Bom Jesus Atado, promovida pela Irmandade de Nossa Senhora da Soledade.

O prestito religioso é o primeiro que se promove na presente quaresma. Serão conduzidas as imagens do Senhor Bom Jesus Atado, São João, Nossa Senhora da Soledade e São Pedro, obedecendo-se ao seguinte itinerario: pateo do Livramento, pateo do Terço, rua Vidal de Negreiros, praça Sergio Loreto, ruas da Concordia, Nova, Sigismundo Gonçalves praça da Independencia, rua Duque de Caxias e pateo do Livramento onde recolherá.

Tocarão tres bandas de musica.

Depois de recolhida a procissão pregará na igreja do Livramento o padre Arruda Camara.

FREI JOSE' MARIA CASANOVA

Pelo Commandante Alcidio, é esperado amanhã, de regresso de sua viagem ao sul, frei Casanova, superior do convento do Carmo, nesta cidade.

CONFRARIA DE S. JOSE' D'AGONIA

Reune-se hoje, ás 10 horas, essa Confraria. A's 14 horas acompanhará a procissão promovida pela Irmandade de N. S. da Soledade.

APOSTOLADO DA ORAÇÃO DA MATRIZ DA BOA VISTA

Realiza-se hoje, ultimo domingo do mez, ás 15 e meia horas, na matriz da Boa Vista, a sessão mensal do Apostolado da Oração.

CONFRARIA DA SS. TRINDADE

O provedor da Confraria da Santissima Trindade está convidando os membros da mesa regedora a comparecerem á sessão extraordinaria de hoje, ás 10 horas, e no Consistorio de sua igreja, á rua Augusta, 685, ás 14 horas, afim de acompanhar a primeira procissão quaresmal de Nosso Senhor Atado, que sairá da igreja do Livramento.

CONFRARIA DE S. JOSE' DE RIBAMAR

O presidente da Confraria de São José de Riba Mar está convidando os irmãos a comparecerem, ás 15 1|2 horas de hoje, em seu consistorio, afim de acompanhar a procissão do S. Bom Jesus Atado, da igreja do Livramento.

CONFRARIA DE N. S. DA BOA MORTE E ASSUMPÇÃO

Reune-se hoje, em seu consistorio essa Confraria, ás 14 horas, para acompanhar a procissão do Senhor Bom Jesus Atado. O juiz convida a todos os irmãos.

CONFRARIA DE NOSSA SENHORA DA LUZ

Reune-se hoje, ás 9 horas, em seu consistorio a Confraria de Nossa Senhora da Luz, erecta na basilica de Nossa Senhora do Carmo, afim de proceder á eleição da nova mesa regedora para o anno compromissal de 1940 a 1941. A's 14 horas acompanhará a procissão do Senhor Atado e N. S. da Soledade, que sairá da igreja de N. S. do Livramento.

LIGA CATHOLICA JESUS MARIA JOSE' DA BASILICA DO CARMO

O director da Liga Catholica Jesus Maria José da basilica do Carmo está convidando todos os associados para a reunião mensal, a realizar-se hoje, no local e hora do costume.

CONFRARIA DO S. B. JESUS DAS CHAGAS — IGREJA DO PARAISO

Reune-se hoje, ás 14 horas, a Confraria, para acompanhar a procissão do Senhor Bom Jesus Atado.

HA UM SECULO

Santificado, o DIARIO DE PERNAMBUCO não circulou no dia 25 de fevereiro de 1840.

ANNUNCIAE no DIARIO DE PERNAMBUCO

HOJE EM CIRCULAÇÃO, MAIS UM GRANDE NUMERO DE

"O CRUZEIRO"

A REVISTA QUE ACOMPANHA O RYTHMO DA VIDA MODERNA

Continuação da sua grande reportagem carnavalesca

Bailes — Club Naval, Club Gymnastico Portuguez, Theatro Municipal — Botafogo Foot-ball Club — Club de São Christovão — Sociedade Lyra — Club Hungaro — Grupo dos 200 — Tijuca — Tennis Club — Sociedade Sul Riograndense — Cia. Sul America — Alhambra — Hig-Life — Bola Preta, etc. — Bailes infantis — Carnaval em Porto Alegre e em Bello Horizonte.

AS GAROTAS DE ALCEU, FAZEM COMPRAS EM NOVA YORK...

Os melhores contos, reportagens sensacionaes, cinema, radio, informações internacionaes, noticias de guerra.

Uma completa secção feminina, com Modelos em côres, belleza, culinaria, penteados, decorações e novidades de elegancia.

"O CRUZEIRO"

A REVISTA "LEADER" DO BRASIL

Em todas as bancas de jornaes, por 1$500 apenas

EDUCAÇÃO E INSTRUCÇÃO

INSTITUTO PORTO CARREIRO

Acham-se abertas, até o fim do corrente mez, na secretaria desse estabelecimento as inscripções dos exames de segunda epoca para os alumnos reprovados nas diversas series do curso fundamental.

— Amanhã se realizarão os exames de admisso ao curso gymnasial.

ESCOLA SUPERIOR DE AGRICULTURA

Serão chamados, amanhã, ás 9 horas, os alumnos de ns. 1 a 14, e ás 14 horas, os de 15 a 26, ao exame oral de mathematica.

ACADEMIA DE COMMERCIO

Amanhã, ás 18 1|2 horas, serão chamados as provas oraes do curso de admissão, todos os candidatos que fizeram as provas escriptas.

Não haverá segunda chamada.

— As matriculas já se acham abertas e serão encerradas impreterivelmente a 29 do corrente.

COLLEGIO DAS DAMAS DA INSTRUCÇÃO CHRISTA

As provas escriptas dos exames de admissão ao 1º. anno propedeutico serão iniciadas amanhã, ás 8 horas.

Na mesma occasião, terão inicio os exames de 2ª. época.

—As matriculas serão encerradas a 29 do corrente, iniciando-se as aulas a 1º. de março vindouro.

CENTROS EDUCATIVOS OPERARIOS

Realizam-se hoje, reuniões nos Centros de Areias, Varzea e do Arrayal, e amanhã nos do Pina e Santo Amaro.

ESCOLA DE ENGENHARIA

Realiza-se amanhã, ás 8 horas, a prova oral de sociologia do concurso de habilitação, para a turma D.

— Encerrar-se-ão amanhã, ás 15 horas, as inscripções para exame de 2ª. época do curso de chimica industrial.

— A secretaria está convidando os srs. José Armas Cerquinho e Oswaldo de Miranda Pereira a comparecerem ali.

FACULDADE DE MEDICINA

A thesouraria avisa aos interessados que em virtude de ser amanhã o ultimo dia de matriculas, funccionará nos dois turnos, a começar das 9 horas.

INSTITUTO CARNEIRO LEÃO

As inscripções para os exames de segunda época dos cursos fundamental e complementar encerram-se no dia 29 do corrente, realizando-se os exames no dia 4 de março.

[illegible], O CONCURSO [illegible] FACULDADE DE DIREITO

Hontem á tarde, realizou-se a apuração [illegible] dos candidatos ao concurso de habilitação á Faculdade de Direito. Pelo completo geral, verificou-se a approvação de cerca de 60 examinandos, havendo apenas 15 reprovações.

ESCOLA NORMAL PINTO JUNIOR

Realizou-se hontem, em um dos salões da Escola Normal Pinto Junior, uma reunião afim de tratar da reorganização da bibliotheca e do Centro de Educação e Cultura Ruy Barbosa, instituição que, durante annos seguidos, muito contribuiu para o desenvolvimento literario e pedagogico do corpo discente do referido educandario.

Ultimamente, o Centro não estava funccionando devido a trabalhos extraordinarios no estabelecimento.

No corrente anno, as actividades desse departamento de educação vão ser reiniciadas, devendo circular a revista Pinto Junior, orgão do Centro.

Estiveram presentes á reunião os professores: Aurino Maciel, Waldemar Valente, Motta Filho, Othon Paraiso, Theodulo de Miranda e Lourdes Dutra, alumnos do curso pedagogico e 3º. anno gymnasial.

ESCOLA DOMESTICA DO RECIFE

As matriculas nessa Escola continuam abertas para todos os cursos.

As aulas do curso secundario terão inicio no proximo dia 1 de março, com uma homenagem ao pe. José de Anchieta, patrono do Centro de Educação Social do 3º. anno.

GYMNASIO LEÃO XIII

Realizar-se-ão amanhã, no Gymnasio Leão XIII, as provas escripta e oral dos exames de admissão para os candidatos ao primeiro anno gymnasial daquelle estabelecimento.

As inscripções para os candidatos aos exames de 2ª. época continuam abertas na secretaria do Gymnasio até o fim do corrente mez.

GYMNASIO DA MAGDALENA
(Exame de admissão)

A secretaria desse estabelecimento avisa aos interessados que terá inicio amanhã o exame de admissão em 2ª. época, sendo chamados á prova escripta de portuguez e arithmetica todos os candidatos inscriptos.

DEVEM SENTIR-SE GRATOS

RIO, 24 (A. N.) — O ministro do Trabalho, falando ao Globo, a proposito do decreto que regulamentou o trabalho dos professores nos estabelecimentos particulares, devem sentir-se gratos pela forma justa que o presidente Getulio Vargas attendeu aos reclamos da classe.

JOALHERIA "AO ANEL DE OURO"

JOIAS — RELOGIOS — E ARTIGOS PARA PRESENTES

— Rua Sigismundo Gonçalves, 113 -

Phone: 6389 — Recife

ONDE V. S. PODERA' ESCOLHER A SUA CANETA

Parker VACUMATIC

MUNDO DE LUZ E SOM

Ainda não perdemos de todo a esperança de que volte ao cartaz de algum dos nossos cinemas esse extraordinario "Green Paturages" que o S. José exhibiu em 1939, justamente durante a semana santa. Nem nós, nem os "fans" e intellectuaes catholicos que se mostram tão interessados por essa reprise.

O Real, da Magdalena, vae apresentar, a partir da proxima terça-feira, o film de Jacques Deval, "Club de femmes", já visto no Moderno. Tratando corajosamente de assumpto que de commum o cinema forceja por evitar, "Só para mulheres" é sem duvida uma obra — debaixo de certo aspecto — imperecivel. Ficará como uma pagina differente, mais rica e mais impressionante, na galeria devaliana.

Veiu a tempo a nota da prefeitura sobre o "Art Palacio". O que está ali pode ter custado dois mil contos — mas compromette um tanto a nossa tão pobre e já tão compromettida esthetica urbana. "Um grande edificio de varios pavimentos envolverá por completo o cinema em construcção, apparecendo bonitas fachadas..." Nós outros — grande publico, grande e ignorante de certos detalhes — tomamos nota do esclarecimento. Antes assim.

De passagem: estivemos em visita ao cinema do capitalista Sorrentino. Em materia de conforto e bom gosto, o recifense vae conhecer uma porção de novidades. E não demorará muito, pois a inauguração do novo cinema será em março proximo. — L.

ELDORADO — Hoje e amanhã — "Ciumes", da Metro, com Jean Harlow, Myrna Loy e Clark Gable.

IDEAL — Hoje e amanhã — "Rei sem corôa", da RKO, com Joe E. Brown.

GLORIA — Hoje e amanhã — "Cancioneiro naval", da RKO, com Dick Powell, e o seriado "O segredo da ilha do thesouro", com Don Terry.

ESPINHEIRENSE — Hoje e amanhã — "Minha bôa estrella", da Fox, com Sonja Henie e Richard Greene, e a 3.ª série de "Guarda costa, alerta".

CORDEIRO — Hoje e amanhã — "O prisioneiro de Zenda", da United, com Ronald Colman e Madaleine Carroll.

S. JOÃO — Hoje e amanhã — "Almas no mar", da Paramount, com George Fait e Gary Cooper.

GANHE 12$ DIARIOS

Em sua propria casa, nas horas vagas, na mais rendosa original e artistica indústria domestica MANIM, facil para ambos os sexos. Informa-se gratis. Desejando amostra e catalogo de trabalho a executar, remeta 3$ mesmo em selos, a F. Marinelli - Rua 15 de Novembro, 317 - Caixa Postal, 2436 - S. Paulo.

CARTAZ DO DIA

PARQUE — Hoje — "Zazá", da Paramount, com Claudette Colbert e Herbert Marshall.

Amanhã — "Morro dos ventos uivantes", da United, com Merle Oberon, Lawrence Oliver e David Niven.

MODERNO — Hoje — "Filhos sem Lar", da Warner First, com Kay Francis e Bobby Jordam.

Amanhã?

ROYAL — Hoje — "A agonia de um submarino", com Harry Baur e Marcella Chantal.

Amanhã?

REAL Hoje e amanhã — "O professor Faraó", da Paramount, com Harold Lloyd.

TORRE — Hoje e amanhã — "Furia", da Metro, com Silvia Sidney e Spencer Tracy.

A BELLEZA É OBRIGAÇÃO

A mulher tem obrigação de ser bonita. Hoje em dia só é feio quem quer. Essa é a verdade. Os cremes protectores para a pelle se aperfeiçoam dia a dia.

Agora já temos o Creme de Alface ultra-concentrado, que se caracteriza por sua acção rapida para embranquecer, afinar e refrestar a cutis.

E' um creme elaborado com os succos vitaminados da alface. A pelle que não respira resecca e torna-se horrivelmente escura. O Creme de Alface permitte a pelle respirar, ao mesmo tempo que evita os pannos, as manchas, as asperezas e a tendencia para a pigmentação.

O viço, o brilho de uma pelle viva e sadia voltam a imperar com o uso do Creme de Alface "Brilhante".

ESPIRITISMO

CRUZADA ESPIRITA PERNAMBUCANA

Sobre o thema O espiritismo, realiza-se hoje, ás 20 horas, no templo da Cruzada Espirita Pernambucana, a palestra dominical de estudos doutrinarios, a cargo do presidente da casa.

LIGA ESPIRITA SUBURBANA

A Liga Espirita Suburbana realizará hoje ás 19 1|2 horas, na séde, á rua Marechal Deodoro, 171, no Feitosa, mais uma sessão de estudos.

ESCOLA ESPIRITA AUGUSTO CESAR

Na escola espirita Augusto Cesar, á rua 13 de Maio, 1009, em Santo Amaro, reliza-se hoje, ás 19 1|2 horas, uma palestra doutrinaria a cargo de um dos directores da escola.

IGREJA ESPIRITA JOANNA D'ARC

Realiza-se hoje, ás 19 1|2 horas, na igreja espirita Joanna d'Arc, á rua Dois de Janeiro (Sitio do Cardoso), uma palestra doutrinaria a cargo do sr. João Bezerra.

LOTERIA FEDERAL

LOTERIA FEDERAL DO BRASIL

Extracção em 24 de fevereiro de 1940

1º.	25122 Rio	300:000$
2º.	24739 São Paulo	30:000$
3º.	27076 Lambary	10:000$
4º.	8480 B. Horizonte	5:000$
5º.	0651 São Paulo	2:000$
6º.	31734	2:000$
7º.	3447	2:000$
8º.	28356	2:000$
9º.	10206	2:000$
10º.	9360	2:000$
11º.	29481	2:000$
12º.	21590	2:000$
13º.	19220	2:000$

Todos os numeros terminados em 2 têm 500$000.

DOENÇAS DOS OLHOS

DR. ISAAC SALAZAR

Professor da Clinica de Olhos da Faculdade de Medicina do Recife

Consultas: De 10 ás 12 e de 3 ás 6 horas. Rua Nova, 163 — Recife.

BRITISH BROADCASTING CORPORATION

Programma para hoje:

20.22 horas — Annuncios em portuguez, hespanhol e inglez; 20.30 — Resumo das noticias do dia, em inglez... 20.45 — Signal horario de Greenwich; 21.00 — Noticiario em portuguez; 21.15 — Resumo dos programmas da semana, em portuguez; 21.20 — Musica; 21.30 — Noticiario em inglez; 21.45 — Programma a annunciar; 22.45 — Resumo dos programmas da semana, em hespanhol; .. 22.50 — Programma em hespanhol; 23.00 — Noticiario em hespanhol; 23.15 — Fim da transmissão.

Programma para amanhã:

20.22 horas — Annuncios em portuguez, hespanhol e inglez; 20.30 — Resumo das noticias do dia, em inglez; 20.45 — Signal horario de Greenwich; 21.00 — Noticiario em portuguez; 21.15 — "Topicos do dia". Palestra em portuguez; 21.30 — Noticiario em inglez; 21.45 — Programma a annunciar; 22.45 — Programma musical annunciado em hespanhol; 23.00 — Noticiario em hespanhol; 23.15 — Fim da transmissão.

RADIO CLUB DE PERNAMBUCO

Programma para hoje:

10 horas — Programma aperitivo. Gravações da Casa Parlophon. 10.30 — Programma Eu sei recitar, offerta das Casas Ferreira. 11 — Continuação do programma Aperitivo. 12 — Hora certa. Continuação do programma aperitivo. 12.15 — Jornal da manhã. 12.30 — Continuação do programma Aperitivo. 13 — Programma Quatro vidas. 14 — Intervallo. 17 — Programma Rythmos variados. 17.30 — Programma Pernambuco Tramways. 18 — Ave Maria... Programma Valores desconhecidos, sob o patrocinio da Toddy do Brasil S. A. 19 — Continuação do programma Rythmos variados. 20 — Programma Club dansante, offerta do sabonete Tabarra.

Programma para amanhã:

9 horas — Programma da manhã. Hymno nacional brasileiro. Bom dia. Noticiario telegraphico. Supplemento musical selecionado. 10 — Notas e curiosidades. Continuação do supplemento musical. 10.30 — Programma do almoço. Gravações da discotheca PRA-8. 12 — Hora certa. Continuação do programma do almoço. 12.15 — Jornal da manhã. 12.30 — Programma Toddy. 13 — Programma Vozes de Portugal. 13.30 — Gravações. 14 — Intervallo. 15 — Joias musicaes. 16 — Musica popular. 17 — Intervallo. 18 — Ave Maria... Boletim de informações officiaes. 18.15 — Programma do jantar. Gravações selecionadas. 18.45 — Jornal da tarde. Studio — 19 horas — Musica ligeira. Afranio Pepino. 19.15 — Musica popular. Denise Avanny. 19.30 — Typica argentina Carlos Gardel, com o cantor Ernani Dantas. 19.45 — Jazz PRA-8. 20 — Hora do Brasil. 21 — Musica ligeira. Aline Branco. 21.15 — Grupo dos Chorões. 21.30 — Nota do dia. 21.35 — Typica argentina Carlos Gardel. 21.50 — Musica popular. Denise Avanny. 22.05 — Musica leve. Orchestra de salão. 22.15 — Programma variado com Aline Branco e Afranio Pepino. 22.45 — Solos de violão. Professor José do Carmo. 23 — Hymno nacional brasileiro.

ÁS PESSOAS QUE TOSSEM

A's pessôas que se resfriam e se constipam facilmente. A's que sentem o frio e a humidade com a voz rouca e a garganta de. A's que, por uma ligeira mudança de tempo, ficam logo inflammada. A's que soffrem de uma velha bronchite. Aos asthmaticos e, finalmente, ás creanças que são accommettidas de coqueluche, aconselhamos o Xarope São João. E' um remedio scientifico apresentado sob a forma de um saboroso xarope. E' o unico que não ataca o estomago, nem os rins. Age como tonico calmante e faz expectorar sem tossir. Evita as affecções do peito e da garganta. Facilita a respiração, tornando-a mais ampla; limpa e fortalece os bronchios, evitando as inflammações e impedindo nos pulmões a invasão de perigosos microbios.

Ao publico recommendamos o Xarope São João, para curar tosses, bronchites, asthma, gripfluxos, constipações e todas as doenças do peito. (***)

ILEGÍVEL

Cada tubo de Pasta Ross contém 240 centimetros de excelente pasta dentifricia.

Usando-se na escova UM centimetro desta pasta, cada vez, que se escovar os dentes, de manhã e de noite, um tubo dura 120 DIAS OU 4 MEZES para uma pessôa.

Quando começar um tubo da Pasta Ross, tome nota do dia e verá como dura mais que qualquer outra. Economia, Eficacia e Gosto bom, eis as bases de sua popularidade.

PASTA dentifricia ROSS

NOVO TRATAMENTO DAS BRONCHITES

No commercio de drogas do paiz, foi lançado e posto á venda, por importante laboratorio do Rio de Janeiro, um novo medicamento, o Biothorax, destinado ao tratamento de affecções graves do apparelho respiratorio (bronchios e pulmões, e especialmente recommendado nas bronchites.

Des elementos completam a formula do Biothorax, que foi elaborada com preciosas especies vegetaes da nossa flora e substancias chimicas de grande valor therapeutico.

O Biothorax, que representa valiosa conquista da industria de productos pharmaceuticos, está obtendo grande acceitação em toda parte.

ASSOCIAÇÕES

C. C. M. LINGUARUDOS

Em sua séde social, á rua Estreita do Rosario, 290, 1º., reune-se hoje, as 18 e meia horas, em sessão ordinaria, a directoria desse club.

SYNDICATO DE PROFESSORES SECUNDARIOS

Reune-se amanhã, ás 10 horas, em sua séde provisoria, na Escola Normal Pinto Junior, o Syndicato de Professores Secundarios.

SYNDICATO DOS REVENDEDORES DE PAES

Realiza-se hoje, ás 14 horas, uma sessão de assembléa geral do Syndicato dos Revendedores de Pães, na séde, á rua Vidal de Negreiros, 113, 1º. andar.

SYNDICATO DOS CHIMICOS

Estão sendo convidados todos os chimicos syndicalizados para uma reunião de assembléa geral extraordinaria, que se realizará na proxima terça-feira, ás 16 horas, na séde social.

SYNDICATO DOS OPERARIOS E EMPREGADOS NAS EMPRESAS DE PETROLEO

São convidados todos os associados quites com os cofres para uma assembléa geral extraordinaria a se realizar na proxima terça-feira, 27 do corrente, na séde social, á rua do Imperador n. 295, 2º. andar, ás 19 e 30 horas.

ASSOCIAÇÃO DE IMPRENSA

O sr. José Campello, presidente da Associação de Imprensa de Pernambuco, recebeu hontem o seguinte telegramma:

RIO — Peço que a A. I. P. seja interprete, junto aos jornaes de Pernambuco, dos agradecimentos que devo a todos pela generosidade e cortezia com que me trataram na visita ao nosso Estado. Nada me poderá desvanecer mais do que a boa vontade de meus companheiros de profissão jornalistica. Cordiaes saudações. (a) Barbosa Lima Sobrinho.

SOCIEDADE DE MEDICINA

Terá logar no dia 1º. de março, na séde, no edificio do Departamento de Saude Publica, a primeira reunião da nova directoria da Sociedade de Medicina de Pernambuco, que se realizará ás 20 horas, sob a presidencia do dr. Jorge Lobo.

Alem de assumptos de ordem interna e approvação das contas da antiga directoria, apresentarão trabalhos os drs. José Robalinho (Aspectos clinicos da tuberculose dos lactentes), e Persivo Cunha Identificação obrigatoria dos recem-nascidos).

CENTRO DE ESTUDOS "FARIAS BRITTO"

A' avenida João de Barros, 541, reune-se hoje, ás 15 horas, o Centro de Estudos Farias Britto.

O seu presidente encarece o comparecimento de todos os associados.

SUMMARIO DA IMPRENSA

Recebemos um exemplar do *Annuario Estatistico do Districto Federal* — 1938, organizado pela secretaria geral do Instituto Brasileiro de Geographia e Estatistica. O *Annuario* é um volume de quasi 600 paginas, que contem perto de 1.200 quadros estatisticos offerecendo um conjunto consideravel de referencias numericas a varios aspectos da vida da metropole brasileira.

Serviço Publico

SECRETARIA DE VIAÇÃO E OBRAS PUBLICAS

Directoria de Docas e Obras do Porto — Renda do dia 23, 15:700$800; de 1 a 22, 1.316:154$000; total, 1.331:853$700.

THESOURO

O Thesouro pagará amanhã juros de apolices aos possuidores inscriptos de ns. 379 a 388.

O possuidor que deixar de comparecer á chamada só receberá os seus juros depois do pagamento do ultimo inscripto.

RECEBEDORIA

A Recebedoria está avisando que está sendo publicado, no Diario do Estado, edital sob o n. 3, dando o prazo de 8 dias para o recolhimento dos impostos de Industrias e Profissões e contribuição do serviço de bombeiros do bairro da Boa Vista, relativos ao exercicio de 1939.

A mesma repartição ainda faz sciente que não pagos no prazo alludido, que termina no dia 1º. de março vindouro, os debitos em questão, serão extraidos certificados para a sua cobrança executiva.

DIRECTORIA DE SANEAMENTO

A Directoria de Saneamento está convidando as firmas abaixo a comparecerem á 4ª. Divisão (thesouraria e pagadoria), amanhã, no 2º. turno: A. Sirkis, Ferreira, Pereira & Cia., Standard Oil Co. of Brasil, M. Campos & Cia, Ltd., S. A. Com. e Ind. Rebello Lourenço, H. Hartmann & Cia., C. Carneiro & Cia., José Ferreira França, Dist. dos Productores de Pernambuco, Berenstein Irmãos, A. F. Motta, A. Bandeira & Cia., Placido Farias & Cia., Alvares de Carvalho & Cia, Ltd., Ind. e Commercio Miranda Souza S. A. e Dalvino, Sobral & Cia.

MUSEU DO ESTADO

A directora do grupo escolar Mauricio de Nassau, desta cidade, sra. Bertha Monteiro, offereceu ao Museu do Estado valioso prato de porcelana verde, com dourados a fogo, que pertenceu ao conde da Boa Vista.

Pelo sr. Giovanni Costa, em nome da familia piauhyense Lustosa Paranaguá, foi offerecido, tambem, ao Museu, preciosas tapetes de prata do barão de Paraim.

PREFEITURA

Impostos e taxas em chamada — Exercicio de 1940 — Predial e taxas de illuminação, limpeza e calçamento do districto de Boa Vista.

— A Directoria da Fazenda substituirá amanhã, as apolices do emprestimo popular da cidade do Recife, pelos novos titulos relativos aos coupons vencidos, inclusive o 1º. e 2º. dos novos titulos, aos portadores das apolices abaixo, e no dia 27 aos que deixarem de comparecer nos dias determinados.

Amanhã — 113.696, 107.560, 116.261, 116.558, 123.513, 101.119, 101.115, 101.117, 101.159, 101.164, 101.174, 101.176, 123.514, 101.434, 106.593, 107.022, 123.030, 101.108, 101.111, 101.190, 101.194, 101.171, 101.195, 101.425, 105.103, 105.104, 105.107, 105.109, 105.110, 105.113, 134.032, 3.536, 3.540, 133.978, 117.500, 117.498, 117.499, 107.943, 107.939, 116.927, 115.942, 122.987, 000.001, 103.800, 105.073, 117.497, 122.938, 122.939, 123.745, 123.205, 123.202, 123.798, 123.799, 123.070, 101.038, 121.131, 123.031, 123.032, 123.034, 123.035, 123.037, 105.977, 121.030, 121.207, 121.448, 122.024, 121.204, 121.310, 102.800, 102.870, 102.009, 123.448, 123.930, 123.628, 122.674, 119.865, 119.816, 123.128, 119.136, 104.572, 104.579, 117.491.

ESTABELECIMENTO DE MATERIAL DE INTENDENCIA

Estão sendo convidados a comparecer a esse Estabelecimento, nos dias 27 e 29 do corrente, as costureiras e alfaiates de ns. 201 a 300, afim de receber peças de fardamento para confecção.

ALFANDEGA DO RECIFE

Amanhã, ás 13 horas, na porta principal da Alfandega, serão levadas a segunda praça, diversas mercadorias apprehendidas, conforme edital afixado na portaria da repartição.

DELEGACIA FISCAL

Estão sendo convidados a comparecer á secretaria da Delegacia Fiscal em Pernambuco, afim de receber suas provisões, os seguintes interessados: Heriberto Alcantara, José de Andrade Borba e Themistocles Leal.

ENQUANTO 1/3 da mamona se perde, quando batida á vara, pelo velho e nocivo processo, toda a mamona é aproveitada, quando beneficiada na Máquina Victoria. A Máquina Victoria descasca, limpa, preserva e classifica a mamona em tres tamanhos. Multiplique os seus lucros usando a Máquina Victoria.

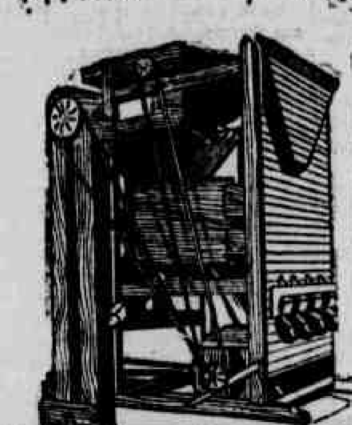

SOLICITE INFORMAÇÕES E ORÇAMENTOS

Maquina Victoria

ALAMEDA BARÃO DO RIO BRANCO, 45-53 • FONE 5-7676 • S. PAULO

PRECOS COMPENSADORES PARA O ASSUCAR

COMMENTARIOS DO "O JORNAL" SOBRE A ENTREVISTA DO PRESIDENTE DO I. A. A.

RIO, 24 (A. M.) — "O Jornal" publica hoje o seguinte editorial:

"De regresso de sua viagem a Pernambuco, o sr. Barbosa Lima Sobrinho, presidente do Instituto do Assucar e do Alcool, concedeu a jornaes desta capital uma entrevista de palpitante interesse, synthetizando as suas impressões do maior Estado assucareiro do paiz. E, muito logicamente, teve ensejo de falar, mais uma vez, sobre a questão do preço do assucar, focalizada durante o banquete que lhe foi offerecido pelos usineiros do Estado, resumindo o discurso com que respondeu ao do sr. Leoncio de Araujo, presidente do Syndicato daquella classe, e que pleiteara francamente a elevação do mesmo preço.

O sr. Barbosa Lima collocou a pretenção dos productores de assucar em termos claros e precisos. Vem a proposito reproduzir aqui as palavras com que, na sua resposta, acudiu ao appello do digno representante dos industriaes pernambucanos, porque esclarecem as directrizes do Instituto, que procede a um inquerito sobre o caso, sem desencorajar a justa aspiração dos interessados. Ao contrario disso, anima-a com a condicional que estabelece para ser attendida, que é o resultado do referido inquerito, pois esse só poderá favorecel-a com as suas conclusões positivas, baseadas nos dados colhidos sobre o actual custo da producção.

"Recordei os fundamentos da propria politica do Instituto — disse o seu presidente — mostrando que não incidiamos no erro de uma orientação valorizada que tão nefasta havia sido ao café. Os preços deviam ser compensadores, mas não excessivos, pois que o exaggero das cotações acabaria tornando-se nocivo ao proprio interesse dos usineiros. Nenhuma organização de defesa resistiria ao combate de tantos interesses attingidos pelas cotações exaggeradas, nem haveria limitação que pudesse enfrentar o estimulo dos lucros altos. Não devemos esquecer que a maior vantagem da politica do assucar deve ser a estabilidade dos preços. E' claro, porem, que, se o preço deixa de ser compensador, seria absurdo, sob o titulo de defesa, manter uma organização que assim se teria tornado de sacrificio. Por isso, aguardamos o resultado do inquerito para que o Instituto se oriente de accordo com esses principios".

Essa é tambem a attitude dos que pedem para o assucar preços compensadores e não excessivos. Elles confiam em que o inquerito a cargo de uma autoridade duplamente credenciada, como é o sr. Gileno De Carli, secretario do presidente do Instituto e reputado especialista da economia assucareira, demonstrará amplamente que os preços vigentes do artigo, fixados numa época em que eram muito inferiores todas as despesas das usinas, não compensam mais o capital e o trabalho empregados nessa industria. Assim sendo, só poderão ser majorados, não desordenadamente, com mira apenas nos lucros altos, mas equitativamente, em correspondencia com as condições verificadas do custo.

Os productores de assucar repellem igualmente a valorização artificial, cujas consequencias seriam contraproducentes, como aconteceu ao café. O que elles querem é a justa retribuição dos seus esforços e energias em manter e aperfeiçoar uma industria cuja ruina os attingiria tanto como aos proprios consumidores, que passariam a pagar assucar mais caro, porque importado de outros paizes que se locupletariam com a nossa miseria. E' o dever patriotico de afastar essa perspectiva que os leva a collaborar com o Instituto do Assucar e do Alcool ou o governo da Republica, no sentido de sustentarem a politica de equilibrio entre a producção e o consumo, baseada em preços capazes de conciliarem todos os interesses em jogo".

CASA A' RUA DOS NAVEGANTES

Está para alugar, a começar de 1.º de Março proximo a casa á rua dos Navegantes num 1.600 (Bôa-Viagem). Tem duas bôas salas, 3 quartos, dois gabinetes sanitarios, saleta, cosinha, garage, bom quintal, e jardim, agua encanada e luz electrica. Trata-se á avenida Beira-Mar, 5.336.

"OLIVETTI"

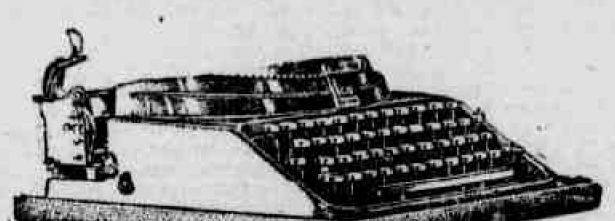

AGENTES:

G. LUCCHESI & CIA.

IMPERADOR, 351

PHONE - 6360

DEIXOU-SE JULGAR Á REVELIA

Pelo que foi condemnado o ex-ministro das Relações Exteriores da Hespanha

LILLE, 24 (A. N.) — O ex-ministro das Relações Exteriores da Hespanha republicana, sr. Alvares del Vayo, e sua esposa, foram citados a apresentar-se, a 6 do corrente, perante o Tribunal Correccional de Avesne, porque haviam entrado na França, procedentes da Belgica, com passaportes não vizados pelas autoridades competentes francezas. O sr. Del Vayo, que se encontra presentemente no Mexico, não se apresentou. Hontem, foi julgado á revelia, sendo condemnado a tres mezes de prisão e a sua mulher a um mez devendo cada um pagar ainda cem francos de multa.

COMMERCIO E FINANÇAS

COMMERCIO E FINANÇAS

MERCADO DE CAMBIO DA PRAÇA

O BANCO DO BRASIL apresentou hontem as seguintes taxas:

Abertura — Compra

Libra	65$340
Dollar	16$500

LIVRE

Para as suas cobranças, cobranças de outros Bancos, quotas e remessas para importação:

	90 dias	á vista
Libra		78$450
Dollar		19$810
Franco Suisso		4$450
Franco Belga		3$350
Florim		10$540
Lira		1$005
Escudo		$725
Franco		$445
Peso Uruguay (hontem)		7$650
Peso Argentino (hontem)		4$650

PARTICULAR

Libra	77$050	77$450
Dollar	19$630	19$680

COMPRA DE OURO — O Banco do Brasil compra ouro fino ao preço de 24$200 a gramma, em barra ou amoedado.

MERCADO DE TITULOS

RIO, 24 (A. M.) — O mercado de titulos apresentou-se funccionando em condições estaveis e bastante activo, cujos negocios foram feitos em escala mais desenvolvida.

VENDAS REALIZADAS

Apolices geraes:

Uniformizadas — 200$ — 5°|°	140$
Idem de 500$	380$
Idem de 1:000$	805$
Idem	807$
Idem	808$
D. Emissões, n. 5°|°	803$
Idem	805$
Idem port.	823$
Idem	824$
Idem	825$
Idem	828$
Idem caut.°	805$
Reajustamento 5°|°	854$
Idem	855$
O. Thesouro 6°|° 1937	920$
Idem 7°|° 1921	1:025$
Idem 500$ 1930	510$
Idem 1:000$ 1932	1:085$
Idem 1939	1:010$

Municipaes:

Emp. 1917 port. p|hoje	170$
Idem 1931 idem	191$5
Idem	192$
Idem	192$3
Idem p| hoje	192$5
Dec. 2339 7°|°	190$
Pt. de B. Hor. 7°|°	827$

Estaduaes:

Minas 7°|° port.	872$
Idem 1934 1.ª serie 5°|°	143$5
Idem	144$
Idem p|hoje	144$
Idem 2.ª serie 9°|°	172$
Idem p|hoje	172$5
Idem 3.ª serie 7°|°	166$5
Idem	167$
Idem p|hoje	167$
Pernambuco 5°|°	80$
S. Paulo 5 °|°	195$
Idem	195$5
Idem 8°|° uniformizadas	1:034$
Idem	1:038$
Rio de 500$, 6°|° nom.	327$

CONFERENCIA NACIONAL DE ECONOMIA E ADMINISTRAÇÃO

(Conclusão da 2.ª pagina)

seu desenvolvimento. Resalta, entre estas ultimas, a creação de um *entreposto livre*, para cuja execução propõem o seguinte: que o mesmo seja localizado no trecho onde estão situados, a titulo precario, os tanques de oleos combustiveis e inflammaveis das companhias estrangeiras, no Brum; que sejam estudadas pelo Departamento Nacional de portos e Navegação as obras da zona para inflammaveis e explosivos e suas respectivas installações dentro da faixa portuaria, obedecendo ao plano de expansão do porto, já approvado; que o *entreposto livre* do porto do Recife poderá funccionar no fim de dois annos, caso o governo federal accorde com o Estado de Pernambuco sobre a importancia de 18.000:000$000, necessaria ás obras de installações para combustivel e inflammaveis, no Pina, e á construcção, no Recife, de caes e armazens, conforme descriminação e plano largamente estudado na these.

MERCADO DO ALGODÃO

(Cotação Official)

Sertão (typo 5) 15 kilos	61$000
Sertão (typo 4) 15 kilos	60$500
Matta (typo 5) 15 kilos	[illegible]
Matta (typo 4) 15 kilos	[illegible]

MERCADO DE NEW YORK

Abertura

NEW YORK, 24 (A. M.) — Mercado cotavel, verificando-se alta de dois a oito pontos.

Cotações "American Futures":

Para janeiro, hoje — 9,69; anterior — 9,61; para março, hoje — 11,16; anterior — 11,08; para maio, hoje — 10,85; anterior — 10,83; para julho, hoje — 10,45; anterior — 10,42; para outubro, hoje — 902; anterior — 9,76; para dezembro, hoje — 9,73; anterior — 9,66.

Fechamento

NEW YORK, 24 (A. M.) — Mercado estavel. Desde o fechamento anterior registrou-se alta de 3 a 12 pontos.

Cotações "American Spot Middling Uplands":

Hoje — 11,28; anterior — 11,22; para janeiro, hoje — 9,73; anterior — 9,71; para março, hoje — 11,12; anterior — 11,11; para maio, hoje — 10,86; anterior — 10,83; para julho, hoje — 10,50; anterior — 10,42; para outubro, hoje — 9,86; anterior — 9,76; para dezembro, hoje — 9,76; anterior — 9,65.

MERCADO DO CAFE'

(Cotação official)

Café em caroço (15 kilos) 18$700 a 19$000.

Cotação de diversos productos na praça

(COTAÇÃO OFFICIAL)

As cotações officiaes para as outras mercadorias foram as seguintes:

Arroz pilado	—	—
Alcool puro, 40.º	—	2$300
Alcool puro, 42.º	—	2$500
Alcool desnaturado	—	2$500
Aguardente	—	2$000
Bagas de Mamona	—	20$300
Borracha de Maniçoba	—	—
Cacáo	—	—
Caroço de algodão	—	2$050
Cêra de Carnau'ba	—	—
Couros seccos espichados	—	—
Couros seccos salgados	—	—
Couros seccos salmourados	—	—
Farinha de mandioca	14$000 a	15$000
Fecula de mandioca	—	—
Feijão preto	55$000 a	56$000
Feijão mulatinho	56$000 a	59$000
Milho	14$500 a	15$000
Ouro	—	24$500
Prata	—	—
Pelles de cabra	5$000 a	6$000
Pelles de carneiro	6$000 a	7$000

Mercado do assucar na praça

(COTAÇÃO OFFICIAL)

Mercado sem alteração, regulando as seguintes cotações:

Refinado, 1.ª (sacco)	46$700
Refinado, 2ª (sacco)	—
Usina de 1.ª (sacco)	46$000
Usina de 2.ª	—
Crystal (sacco)	44$700
Demerara (sacco)	37$300
3.º jacto (sacco)	32$700
Branco (15 kilos)	—
Somenos (15 kilos)	—
Mascavo (15 kilos)	5$500 a 6$200

PAUTA SEMANAL DAS MERCADORIAS DE PRODUCÇÃO E MANUFACTURA DO ESTADO, SUJEITAS AO IMPOSTO DE EXPORTAÇÃO

Semana de 26 do corrente a 2 de março de 1940:

Aguardente de cachaça, litro $410; Alcool puro, litro $610; Alcool desnaturado, litro $700; Algodão em pluma ou em rama (sertão), kilo 4$320; Algodão em pluma ou em rama (Matta), kilo 3$650; Assucar refinado, 1.ª, kilo $830; Assucar refinado 2.ª, kilo — Assucar Crystal, kilo $750; Assucar usina, kilo $850; Assucar demarara, kilo $620; Assucar branco, kilo $680; Assucar somenos, kilo $620; Assucar 3º jacto, kilo $550; Assucar mascavado, kilo $390; Arroz pilado, kilo 1$000; Bagas de mamona, kilo 1$440; borracha de mangabeira, kilo 2$000; Borracha de maniçoba, kilo 2$000; Cacáu, kilo 1$220; Café em caroço, kilo 1$260; Caroço de algodão, kilo $350; Cêra de Carnau'ba, kilo 9$230; Côcos descascados, kilo $300; Couros seccos espichados, kilo 4$100; Couros seccos salgados, kilo 3$400; Couros verdes salmourados, kilo 2$300; Farinha de mandioca, kilo $200; Fecula de mandioca, kilo 3$130; Feijão, kilo $970; Milho, kilo $250; Ouro, gramma 24$500; Prata, gramma $100; Pelles de cabra, kilo 11$750; Pelles de carneiro, kilo 13$030.

Os demais productos acham-se na pauta geral.

A SEMANA DE ENCERRAMENTO DA EXPOSIÇÃO

Em organização a ultima festa do certamen no dia 3 de março — Leilão em beneficio da Casa do Estudante — O concurso da A. I. P.

Começa amanhã a ultima semana da Exposição cujo encerramento está marcado para 3 de março proximo.

O commissario geral do certamen apresentará nesses ultimos dias programmas especialmente organizados.

Hoje no Theatro de Variedades a cantora india Uyara de Goyaz, a sambista Janyr Martins, os bailarinos acrobatas e o animador Ary Guimarães apresentarão novos numeros.

O parque Shanghai fará funccionar todos os seus apparelhos, havendo ainda outras attracções para o publico.

LEILÃO DE BRINDES DA FESTA DA MOCIDADE

Realiza-se hoje o leilão dos brindes offerecidos á Casa do Estudante de Pernambuco pelos delegados do Amazonas, Pará, Maranhão, Ceará, Parahyba, Bahia, Sergipe e Rio Grande do Sul. O leilão terá logar ás 20 horas, no pavilhão destinado ás autoridades.

O CONCURSO DA A. I. P.

Cerca de 20 jornalistas profissionaes se inscreveram no concurso instituido pela A. I. P. para premiar as melhores reportagens escriptas em torno do Pavilhão do governo federal.

O DIA DO AMERICA

Esta semana é dedicada aos clubs sportivos da cidade, sendo homenageados o America, o Nautico, o Sport Club do Recife, o Santa Cruz e o Tramways.

As homenagens aos clubs começarão com a Noite do America.

Terça-feira, será homenageado o Sport. Segue-se o Nautico, que logrou conquistar o titulo maximo da temporada sportiva do anno findo. Na quinta-feira, será homenageado o Santa Cruz e na sexta o Tramways.

O commissariado da Exposição, para tornar mais interessante as noites dos clubs, resolveu realizar um concurso. Trata-se de saber qual o club que conta com maior numero de admiradores, o que se verificará facilmente pela maior frequencia nas diversas noites. Assim, si na noite de um determinado club comparecerem 2.500 pessôas e na noite de outro comparecerem menor numero, ficará provado que o primeiro conta com o maior numero de sympathizantes. Ao club victorioso, o commissariado offerecerá uma rica taça e os uniformes do primeiro "team".

HOMENAGEM DO GOVERNO AOS DELEGADOS E REPRESENTANTES JUNTO A' EXPOSICÃO NACIONAL DE PERNAMBUCO

O governo do Estado vae homenagear terça-feira, os representantes dos Estados junto á Exposição Nacional de Pernambuco. O programma está sendo organizado com o maior cuidado.

Coceiras Sarnas Frieiras Alivene PRODUTO MOURA BRASIL

O "ORGULHO" DA MAMÃE!

A ALEGRIA e a vivacidade da criança são provas eloquentes de saude! Minha senhora, faça por conservar a alegria e a vivacidade de seu pequeno, garantindo-lhe saude perfeita. A robustez de seu filho lhe será motivo de justo orgulho! Iofoscal, contendo iodo para o sangue, fosforo para o cerebro e calcio para os ossos, é o fortificante ideal para as crianças. Iofoscal é gostoso e não contém alcool.

IOFOSCAL

O FORTIFICANTE Nº 1

MUTILADO

DIARIO DE PERNAMBUCO Todos os Sports

DEPOIS DE GANHAR TRES MIL CONTOS DE REIS, EM 1940, HENRY ARMSTRONG ABANDONARÁ O BOX

TRES LUTAS ESTE ANNO — RECEIOSO DE SE MEDIR NOVAMENTE COM LOU AMBERS? — O UNICO LUTADOR DA HISTORIA QUE OSTENTARA' QUATRO CORÔAS DE CAMPEÃO AO MESMO TEMPO

Por JOHN LARDNER

(Copyright da N.A.N.A. — Agencia Norte-Americana — exclusiva dos DIARIOS ASSOCIADOS)

NOVA YORK, fevereiro de 1940 (Por via aerea) — Henry Armstrong, o colored lutador de box que conseguiu uma das mais destacadas carreiras no "nobre sport do murro", ostentando ao mesmo tempo varias corôas de campeão mundial, já pretende abandonar o box.

Armstrong depois de ter ganho fama e dinheiro pretende gozar tranquillamente a sua vida fóra de luta. Segundo declarou numa recente entrevista, pretende abandonar o box, mas só o fará depois de conseguir accumular, no corrente anno, a quantia de 150 mil dollares ou sejam tres mil contos, em moeda brasileira.

O preto que já ostentou maior numero de titulos na historia do box tem o orçamento seguinte para 1940: Pedro Montanez, 20 mil dollares (já ganhou); Al Davis, 65 mil; Cafeino Garcia, 65 mil.

O leitor naturalmente extranhará a ausencia do nome de Lou Ambers entre os proximos adversarios de Henry Armstrong, mas é que Ambers enfrentará Davis ainda este mez e Armstrong espera que o mesmo seja eliminado do programma pugilista, pelo menos no decorrer do anno actual.

"Penso que Davis derrotará Ambers — disse Armstrong. — Acho mesmo que Lou cairá por knouck-out. Davis possue uma esquerda notavel e o ponto fraco de Ambers é justamente a falta de defesa para os murros de esquerda."

"Não resta a menor duvida — proseguiu Armstrong — que Davis e eu poderemos fazer a melhor luta dos ultimos tempos na nossa classe. Será uma peleja muito melhor do que um outro encontro entre Ambers e eu. O publico verá que fazemos uma luta que agradará a todos os amantes do box."

Deste modo, o proprio Armstrong disse que no dia da luta entre Ambers e Davis estará junto ao "corner" de Davis, o jovem lutador judeu de Brooklyn, torcendo pela sua victoria.

Concordo que a luta com Davis será muito mais attraente para o certas de Henry Armstrong, mas acho que Armstrong e seu manager possuem alguma razão secreta para esta campanha anti-Lou Ambers...

Ambers foi o unico homem que cortou a caminhada de victorias de Armstrong. Os dois foram convidados para uma luta em dezembro ultimo, mas Armstrong não concordou, embora o adversario estivesse mesmo desejoso de outra medição de forças. Depois da luta com Davis, Armstrong desafiará Cafeino Garcia, o valoroso lutador filipino, e, si Armstrong conseguir vencel-o tornar-se-á o primeiro homem na historia que ostentará quatro corôas de campeão mundial: peso pena, peso galo, peso leve e peso medio.

Depois disso Armstrong pode mesmo descansar tranquillamente.

ESCOLA ROYAL PRATICA

CURSO BASICO

Matricular seu filho neste curso é prepara-lo fundamentalmente para a vida.

10 MESES A

5$000 CADA MATERIA

Curso Diurno próprio para as idades entre 12 e 15 annos

Curso Noturno para adultos

RUA DA IMPERATRIZ 42, 1.º

Fone 2055

O NAUTICO VAE TREINAR HOJE Á TARDE

O **Nautico** vae treinar, hoje á tarde, no seu campo, nos Afflictos. E' o terceiro ensaio que fazem os jogadores alvi-rubros sob a direcção de Cabelli. O treino, porém, é privativo dos socios e imprensa.

A providencia do **Nautico** é opportuna. O preparo dos jogadores só deve interessar aos socios e á imprensa, porque esta precisa informar o publico das condições technicas em que se vão apresentar os clubs que concorrem ao campeonato. Além do mais, evita commentarios e criticas apaixonadas que não podem ser bem recebidas.

De accordo com uma nota que recebemos da secção de desportes do alvi-rubro, o treino terá logar ás 14.30, fazendo-se rigorosa fiscalização, quanto á entrada de pessoas estranhas

IBIS E IRIS VÃO JOGAR HOJE Á TARDE

Em commemoração á passagem do 20.º anniversario da sua fundação, o **Iris** promove, hoje, grandes festas. Do programma consta jogo de **foot-ball** entre o campeão de Santo Amaro e o **Ibis**. Os dois **teams** estão fortes e com a melhor organização.

OS MELHORES TENNISTAS DO MUNDO

O **Ranking** internacional da ultima temporada apresenta innumeras surpresas, as quaes foram commentadas amplamente entre os criticos mais autorizados. Grandes e veteranas figuras, que por varios annos seguidamentt militaram entre os maiores **azes** do mundo foram desalojadas dos principaes postos, por jovens valorosos e portadores de umatechnica moderna, onde o dynamismo de suas jogadas represnta um ponto de capital importancia. Além de Von Cramm, que se manteve afastado durante o anno todo das lides tennisticas, Mac Grath, Crawford, Henkel, Austin, Bitsy Grant e outros não constam mais dessa relação, que os **yankees** acabam de publicar por intermedio do **American Lawn Tennis**. De accordo com o criterio desses mesmos technicos, apresentamos aos nossos leitores esse "**ranking**" que é o seguinte:

Robert L. Riggs, americano, encabeça como numero 1; John E. Bromwich, como numero 2; vindo, em seguida, successivamente, Adrian K. Quist, australiano; Frank A. Parker, americano; Franjo Puncec, yugoslavo; S. Welby Van Horn, americano; Joseph R. Hunt, americano; W. Donald Mac Neill, americano; Wayne R. Sabin, americano e para encerrar temos Elwood tembem americano.

As senhoras veem a seguir, assim enumeradas:

Alice Marble, americana; em 1º logar vindo em seguida, Katharine E. Stammers, ingleza; Helen H. Jacobs, americana; Panna Jadwiga Jedrzejowaska, poloneza; Sarah P. Fabyan, americana; Simone Mathieu, franceza; Valerie E. Scott, ingleza; Frau Hilda K. Sperling, dinamarqueza; R. Mary Hardwick, ingleza, e encerrando a classificação temos Margaret C. Scriven, ingleza.

O SANTA CRUZ EM LIMOEIRO

O **Santa Cruz**, a convite do **Centro Sportivo de Limoeiro**, disputará, hoje, á tarde, na cidade de Limoeiro, uma partida de **foot-ball** com aquelle club. O tricolor pernambucano, que segue hoje pela manhã, vae ser grandemente recepcionado ali.

ATHENIENSE x YOLANDA

Encontram-se, hoje, no campo dos **gregos**, essas duas équipes, para disputar uma partida amistosa.

O **Yolanda** que no jogo de domingo passado sobrepujou o **Pina Sport Club**, espera levar de vencida essa peleja. O **Atheniense** tem se preparado com interesse.

O PROTESTO DO FLAMENGO

Recebemos do **sportman** Manoel Rocha:

"Illmo. sr. redactor sportivo do DIARIO DE PERNAMBUCO. — Li, hoje, no seu conceituado jornal, uma local, sob a epigraphe — **O Flamengo recorreu do acto da presidencia da mentora**, a qual termina com o seguinte topico: "O caso foi bem estudado pela Consultoria Technica da F.P.D. e por isso mesmo o **Flamengo** deveria acatar a proclamação do **Torre** como campeão, **embora lançasse o seu protesto contra a attitude do Departamento de Desportos da mentora.**"

Não sei mesmo o que tem o Departamento de Desportos Terrestres da **Federação** com o protesto do **Flamengo**, pois não sendo o seu director na época em que se verificou a irregularidade debatida, nada mais que um simples associado da **A. A. da Great Western** não podia saber que a direcção de sports da mesma associação teria commettido o feio crime de pôr negligencia sua collocar um jogador com sua inscripção terminada na sua équipe, no encontro que houve com o **Globo Sport Club**.

Depois, não tendo sido eu delegado do referido jogo, claro que não poderia verificar a irregularidade do jogador em causa.

Quanto á approvação da partida, ella foi dada de vez que o boletim não apresentava nenhuma annotação que viesse provocar a apuração da mesma irregularidade.

Deste modo, desconheço os meios encontrados pelo **Flamengo** para se basear no seu protesto contra a minha actuação no Departamento dos Desportos Terrestres da **Federação**, aliás até reconhecida como alheia á influencia de clubismo, ou para melhor dizer sem preferencias para este ou aquelle club.

Grato pela publicação do amigo — **Manoel Rocha**, director do Departamento dos Desportos Terrestres da F.P.D."

GUARARAPES X DERBY

Realiza-se, hoje, no campo do **Guararapes**, o embate pebolistico dos **teams** do club local com os do **Derby**. A direcção sportiva deste club escalou os seguintes quadros:

Secundario: Ernesto — Diniz — Pugliesi — João — Carlos — Aurino — Armando — Edgard — René — Castello e Naná.

Principal: Walter — Teixeira — Barrinho — Antonio — Doia — Deodoro — Cornelio — Doudiay — Enildo — Zezinho e Xéu.

"Com os decotes longos, temos que exhibir uma Pelle Macia, Lisa e Juvenil

A propria moda força a mulher de hoje a cuidar da pelle de todo o corpo. E o melhor meio para isso é usar Palmolive, o unico sabonete embellezador, feito com o Oleo de Oliva, o mais fino protector da pelle, que a natureza produziu! Sua espuma luxuriante e balsamica penetra nos póros e deixa toda a cutis macia e exuberante de mocidade. E por isso que o recommendam 20.723 especialistas de belleza!

Conserve a Cutis Juvenil

PO-P-39258

ASSOCIAÇÃO SUBURBANA DE DESPORTOS TERRESTRES

CAMPEONATO OFFICIAL DO ANNO DE 1940 — TABELLA DO "TORNEIO INICIO" A REALIZAR-SE NO DIA 3 DE MARÇO

ZONA NORTE

1º jogo — 9,00 — GUARANY	x	AUTO SPORT	Juiz — Godofredo Oliveira
2º jogo — 9,25 — IBIS	x	TABAJARAS	Juiz — Manoel Rebello
3º jogo — 9,50 — ATHENIENSE	x	AGUA FRIA	Juiz — Euripedes Galvão
4º jogo — 10,15 — ELECTRICO	x	S. PAULO	Juiz — Mauricio Chaves
5º jogo — 10,40 — BEBERIBE	x	MAGARETE	Juiz — Vulpiano Botelho
6º jogo — 11,05 — GOYAZ	x	COMB. ATHLETICO	Juiz — Pedro C. Andrade
7º jogo — 11,30 — TACARUNA	x	S. SEBASTIAO	Juiz — Leopoldo Cunha
8 jogo — 11.55 — F. PARADA	x	IDEAL	Juiz — Armenio de Britto
9º jogo — 12,20 — LUZO	x	VASCO DA GAMA	Juiz — Severino Costa
10º jogo — 12,45 — VENUS	x	S. JORGE	Juiz — Hibernon de Souza
11º jogo — 13,10 VENCEDOR DO 1º	x	VENCEDOR DO 2º	Juiz — José de Oliveira
12º jogo — 13.35 — VENCEDOR DO 3º	x	VENCEDOR DO 4º	Juiz — João Motta
13º jogo — 14,00 — VENCEDOR DO 5º	x	VENCEDOR DO 6º	Juiz — Godofredo Oliveira
14º jogo — 14,25 — VENCEDOR DO 7º	x	VENCEDOR DO 8º	Juiz — Manoel Rebello
15º jogo — 14,50 — VENCEDOR DO 9º	x	VENCEDOR DO 10º	Juiz — Euripedes Galvão
16º jogo — 15,15 — VENCEDOR DO 11º	x	VENÇEDOR DO 12º	Juiz — Mauricio Chaves
17º jogo — 15,40 — VENCEDOR DO 13º	x	VENCEDOR DO 14º	Juiz — Vulpiano Botelho
18º jogo — 16,05 — VENCEDOR DO 15º	x	VENCEDOR DO 16º	Juiz — Leopoldo Cunha
19º jogo — 16,40 — VENCEDOR DO 17º	x	VENCEDOR DO 18º	Juiz — Armenio de Britto

ZONA CENTRO

1º jogo — 10,40 — S. CHRISTOVÃO	x	J. BONIFACIO	Juiz — João Dias
2º jogo — 11,05 — ARCO-IRIS	x	CERAMICA	Juiz — José Ramos Filho
3º jogo — 11,30 — DIVERSIONAL	x	CRUZEIRO	Juiz — Herminio Cezar
4º jogo — 11,55 — BAHIA	x	C. H. R.	Juiz — Carlos Gouveia
5º jogo — 12,20 — BOMFIM	x	OESTE	Juiz — Abdias Morato
6º jogo — 12,45 — DERBY	x	IRAJA'	Juiz — Argemiro Lins
7º jogo — 13,10 — GUARARAPES	x	RIO BRANCO	Juiz — Edson Couto
8º jogo — 13,35 — IRIS CLUB	x	MOACYR	Juiz — Mario de Hollanda
9º jogo — 14,00 — VENCEDOR DO 1º	x	VENCEDOR DO 2º	Juiz — Antonio Carneiro
10º jogo — 14,25 — VENCEDOR DO 3º	x	VENCEDOR DO 4º	Juiz — José Sabino
11º jogo — 14,50 — VENCEDOR DO 5º	x	VENCEDOR DO 6º	Juiz — Gabriel Archanjo
12º jogo — 15,15 — VENCEDOR DO 7º	x	VENCEDOR DO 8º	Juiz — José Barbosa
13º jogo — 15,40 — VENCEDOR DO 9º	x	VENCEDOR DO 10º	Juiz — Amancio Vaz Monteiro
14º jogo — 16,05 — VENCEDOR DO 11º	x	VENCEDOR DO 12º	Juiz — João Climaco
15º jogo — 16,40 — VENCEDOR DO 13º	x	VENCEDOR DO 14º	Juiz — Adalberto Mello

ZONA SUL

1º jogo — 9,50 — MOINHO RECIFE	x	CIDA'O	Juiz — João Elias da Silva
2º jogo — 10,15 — DESTEMIDO	x	YOLANDA	Juiz — José Fernandes
3º jogo — 10,40 — PLANETINHA	x	MUSTARDINHA	Juiz — Expedicto Miranda
4º jogo — 11,05 — S. PAULO	x	METALLURGICA	Juiz — Manoel Bruno
5º jogo — 11,30 — P. UCHOA	x	ODEON	Juiz — Humberto Vianna
6º jogo — 11,55 — A B C	x	A. PORTELLA	Juiz — Caetano C. Almeida
7º jogo — 12,20 — SANCHO CLUB	x	UNIVERSO	Juiz — Manoel Silvino Silva
8º jogo — 12,45 — GUANABARA	x	BOTAFÓGO	Juiz — Joaquim Antonio Lyra
9º jogo — 13,10 — PINA	x	ESTUDANTES	Juiz — Felisberto Sant'Anna
10º jogo — 13,35 — VENCEDOR DO 1º	x	VENCEDOR DO 2º	Juiz — João José Boaventura
11º jogo — 14,00 — VENCEDOR DO 3º	x	VENCEDOR DO 4º	Juiz — Antonio Pereira Silva
12º jogo — 14,25 — VENCEDOR DO 5º	x	VENCEDOR DO 6º	Juiz — Marcelino J. Nascimento
13º jogo — 14,50 — VENCEDOR DO 7º	x	VENCEDOR DO 8º	Juiz — José Domingos Mello
14º jogo — 15,15 — VENCEDOR DO 9º	x	VENCEDOR DO 10º	Juiz — José Fernandes
15º jogo — 15,40 — VENCEDOR DO 11º	x	VENCEDOR DO 12º	Juiz — Expedicto Miranda
16º jogo — 16,05 — VENCEDOR DO 13º	x	VENCEDOR DO 14º	Juiz — Felisberto Sant'Anna
17º jogo — 16,40 — VENCEDOR DO 15º	x	VENCEDOR DO 16º	Juiz — Humberto Fernandes

NOTA — O vencedor da penultima prova terá um descanço de 10 minutos para disputar a prova final.
Tempo de cada partida — 20 minutos, com mudança de barra, sem descanço, aos 10 minutos.
Em caso de empate será observado o que estabelece os artigos 3º e 4º do Regulamento.

A VICTORIA

... em qualquer fase da vida é sempre do mais forte! Do equilibrio fisiologico do elemento nervoso e do augmento do tonus do organismo depende o seu triunfo. Desperte o seu appetite, coma bem e durma melhor com os sais glicero-fosforicos de Potassio, Sodio, Manganes, Extra. Concentrados de Kola, Guaraná e as

VITAMINAS B e C

contidas no grande reconstituinte dos

SANGUE, dos MUSCULOS, do CEREBRO e dos NERVOS

NEUROSAN

A CORRIDA DE HOJE NO HYPPODROMO DA MAGDALENA

O **Jockey Club de Pernambuco** organizou para a reunião hippica de hoje, á tarde, no hippodromo da Magdalena, um programma bem interessante. São cinco pareos apenas, comtudo, ha um equilibrio de forças e a selecção dos animaes é apreciavel.

Vae registrar-se, hoje, a estréa do cavallo **Commissario**, 5 annos, filho de **Contratiempo** e **Toribia**. E' puro sangue uruguayo.

O parelheiro em apreço tem muitas victorias no **turf** de Pelotas.

Eis o programma:

1.º pareo — 1.300 metros — (13.30 horas) — Premio: — ARYANA. — Premios: 1:000$ e 100$000.

Fita — Chibata — Carritella — Camões.

2.º pareo — 1.600 metros — (14.05 horas) — Premio ITATINGA — Premios: 1:000$000 e 100$000.

Nevada — Ceu Azul — Utagal — Commissario.

3.º pareo — 1.500 metros — (14.40 horas) — Premio: CONDOR — Premios: 1:000$000 e 100$000.

La Valete — Antracita — Sassi — Condor — Occurrencia.

4.º pareo — 1.400 metros — (15.15 horas) — Premio: FIFA — Premios: 1:000$000 e 100$.

Marcoa — Espadilha — Fita — Aryana.

5.º pareo — 1.600 metros — (15.50 horas) — Premio: SAGAZ — Premios: 1:000$000 e 100$000.

Sagaz — Itatinga — Olinda — Utagal.

SNRS. UZINEIROS

Material rodante e de tracção, trilhos de 7-12-18 e 22 kilos, bombas, caldeiras para uzinas reversiveis ou não, locomoveis de 36 e 40 H.P. effectivos, pregos para linhas, motores a vapor e a oleo crú-(Diezel) vagonetes-rodeiros para troly, bombas electricas de grande capacidade para irrigação, dirijam-se a Oliveira & Lima, Caixa Postal n.º 541 — RIO DE JANEIRO.

A DECISÃO DO CAMPEONATO JUVENIL DE FOOT-BALL EM 1939

Os quadros juvenis do **Sport** e do **Santa Cruz** decidem, hoje, pela manhã, o campeonato juvenil de **foot-ball** em 1939, promovido pela **F. P. D.**

O **Sport** leva vantagem sobre o seu competidor. Basta um empate para conferir-lhe o titulo de campeão. Si, porém, o tricolor vencer, disputarão os dois clubs em melhor de tres, o titulo ambicionado.

O choque terá inicio ás 8.20, no campo do **Nautico**.

ODEON E PLANETINHA

DISPUTARAO, HOJE, NO CAMPO DA RUA SAO MIGUEL, UMA PARTIDA AMISTOSA DE FOOT-BALL

Desperta grande interesse entre os desportistas de Afogados o encontro amistoso entre os velhos rivaes acima, que são possuidores de bons elementos.

Ainda merece registro a cordialidade existente entre essas duas agremiações filiadas á **Associação Suburbana de Desportos Terrestres**.

Por esse motivo o campo da rua São Miguel apanhará hoje numerosa assistencia.

O juiz da partida será escolhido em campo.

NO DIA 28 O SPORT VIAJARÁ ATÉ O PARÁ

No dia 28 proximo, o **Sport Club do Recife** excursionará ao Pará, a convite do **Club de Remo**. Na capital paraense, os rubro-negros disputarão quatro ou cinco jogos

Para preparação do **team** que excursionará, o rubro-negro realiza, hoje, um treino, fazendo depois a escalação.

O URACAN IRÁ A MORENO

SERA' ALI RECEBIDO COM UM PROGRAMMA FESTIVO

A convite do **Societé Sport Club**, visitará, brevemente, a cidade de Moreno, o conjunto do **Uracan Sport Club**, desta cidade.

Os visitantes viajarão em omnibus da empresa Jaboatão-Recife, devendo chegar á cidade dos eucalyptus mais ou menos ás 13 horas, onde receberão manifestações de sympathia por parte da familia sportiva tricolor.

Saudará a embaixada do **Uracan** o orador official do club, sr. Aureliano de Mello.

Para a peleja entre recifenses e morenenses a **Bota Americana** offereceu uma medalha ao jogador morenense que iniciar a contagem para as suas côres.

A noite haverá uma sessão magna na séde do gremio matuto, sendo empossada por essa occasião a nova directoria feminina.

Em seguida, realizar-se-á animada **soirée dansante** ao som de um dos conjuntos musicaes da cidade.

Após a realização da peleja com o **Uracan**, a directoria do **Societé Sport Club** irá entrar em entendimento com um gremio da **Federação Pernambucana de Desportos** para visitar Morenos.

SPORT CLUB FLAMENGO

Reunião de directoria

Para uma reunião, hoje, ás 9 horas, na séde social, são convidados todos os directores desse club.

C. AMARELLA x IDEAL

Realiza-se, hoje, no campo do **Casa Amarella**, na rua Paula Baptista, o encontro amistoso entre as équipes acima.

O director do **Casa Amarella** pede o comparecimento dos jogadores abaixo escalados:

1.º TEAM: Armando — Amaro — Cebinha — Autran — Pereira — José — Edesio — Gena — Onildo — Nelson e Osny.

EVOLUÇÃO DO ENSINO SECUNDARIO EM PERNAMBUCO

COLÉGIO SALESIANO

(Fiscalisado pelo Governo Federal)

INSTITUTO LIVRE DE EDUCAÇÃO SECUNDARIA

Dirigido pelos Salesianos de DOM BOSCO

A educação salesiana tem os seus pontos de apoio na razão, na religião e na bondade. Razão e religião impõem-se á inteligencia enquanto a bondade conquista os corações. Piedade, trabalho e alegria são as caracteristicas dos colégios de Dom Bosco, o Santo sempre sereno, ativo e sorridente que compreendeu e amou a mocidade.

INSTITUTO CARNEIRO LEÃO

Em regimen de inspecção permanente

Directores: Drs. ARNALDO CARNEIRO LEÃO e JOÃO CEZAR MARINHO FALCÃO

Mantem os cursos complementares pre-medico, pre-juridico, pre-engenharia, secundario, fundamental, a cargo dos mais competentes professores da cidade.

RUA DO HOSPICIO N.º 333 — PHONE — 2462.

GINASIO PIO X

(Fiscalisação Federal)

Diretora: PALMIRA LINS PALMEIRA VALENÇA

Mantem os cursos ginasial, de admissão, primario e infantil.

ACEITA TRANSFERENCIA DA 1.ª A 5.ª SERIES

Matriculas abertas até 15 de março, reabrindo as aulas no dia 11 proximo.

Rua Barão de Itamaracá, n.º 142 - Espinheiro

Phone 28327 — Filial — Imperial n.º 1102.

COLÉGIO AMERICANO BATISTA

SOB EQUIPARAÇÃO PERMANENTE

Fundado em 1906

Rua do Visconde de Goiana, 1308 e Parque do Amorim

Telefone, 28.024 — Recife - Pernambuco

INTERNATO — SEMI-INTERNATO E EXTERNATO

Para ambos os sexos — Preços Razoaveis

Corpo docente idoneo — Ensino eficiente — Educação integral — Salas amplas e arejadas - Grande sitio arborisado - Campos para esportes - Higiene e conforto.

Para outras informações, dirijam-se á Secretaria do Colégio

MATRICULA ABERTA PARA TODOS OS CURSOS

COLÉGIO MARISTA

Fiscalisado pelo Governo Federal

CURSOS PRIMARIO, SECUNDARIO e FUNDAMENTAL

PROFESSORADO IDONEO

Rua Conde da Bôa Vista n.º 385

GINASIO DO RECIFE

Diretor: PADRE FELIX BARRETO

GRANDE EXTERNATO

MANTEM OS CURSOS — PRIMARIO E SECUNDARIO

Fiscalisado pelo Governo Federal

Reabre as suas aulas em 1 de Março, continuando a receber matriculas até o dia 15 do referido mez.

PROFESSORADO IDONEO E O MAIS SELECIONADO DO ESTADO

Rua da Soledade — 315 — Fone 2457

INSTITUTO MODERNO

(Sob Inspeção permanente)

Diretor: AUGUSTO WANDERLEY FILHO

CASA DE ENSINO DE 1.ª ORDEM

PROFESSORADO COMPETENTE

Mantem os cursos ginasial, de admissão, primario, e jardim de infancia.

LARGO DA PAZ — Afogados — RECIFE

Os fundamentos sobre que descançam os sistemas educacionais refletem, necessariamente, as vicissitudes decorrentes das inquietações sociais de todos os tempos.

Centro de gravidade da própria vida, a Escola jamais poderá fugir ao influxo imediato das novas ideologias.

Se "a educação é a preparação para a vida completa" (Spencer), nada mais natural que o amoldar-se a Escola ás injunções das sociedades humanas.

As reformas dos sistemas educacionais devem, pois, esforçar-se no sentido de integrar a Escola no ambito das Nações a que serve. Infelizmente, porém, nem sempre tais reformas colocam a Escola em condições de satisfazer, de pleno, aos anseios politico-sociais de uma Nação.

E isso procede do fato de, no elaborar uma reforma do ensino, menosprezar-se a colaboração imprescindivel do mestre. Não do mestre teórico, que esta sobeja, tão perto dos livros estrangeiros e tão distanciado das realidades nacionais, tão alheio ás nossas inquietações. Refiro-me ao mestre-escola, ao mestre que sente, de perto, o palpitar da alma do educando, que tem a noção precisa do meio. Êsse o mestre verdadeiro, fator ponderavel na codificação de leis a que tem subordinar-se a formação moral e espiritual de um povo.

No futuro — dizia Lord Brougham — o árbitro dos destinos do mundo ha-de ser o mestre-escola. Mas, decorridos tantos anos, o futuro sonhado por Lord Brougham, não conseguiu tornar-se em o presente.

E, porisso que se não solicita a colaboração do mestre no elaborar uma reforma do ensino quasi sempre, as reformas poderiam ser, denominadas com mais justeza, deformas do ensino.

Tempos atraz a imprensa divulgou as bases em que se alicerçaria uma reforma do nosso sistema educacional.

O repúdio que sofreu o fundamento do referido ante-projeto da parte dos mestres, dos verdadeiros mestres e dos homens em dia com o mundo contemporaneo, produziu o arrefecimento dos que turibulavam a aludida reforma.

E para sentir-se o quanto tal projeto se distanciava da época em que vivemos, não é preciso ser filósofo, nem pedagogo.

Imagine qualquer cidadão de bom senso, mesmo que nunca se tenha dado a refletir sôbre problemas educativos, as condições em que se encontraria um jóvem para enfrentar a vida moderna, toda vibração, toda dinamismo, se, durante os 7 anos decorridos no colégio, êsse jóvem houvesse recebido aproximadamente, 350 lições de Física e outras tantas de Química e de Biologia, enquanto, no mesmo periodo, cerca de 1400 lições de Latim!

Dir-se-á que, professor de Física, Química e Biologia, procuro "puxar as brasas para minhas sardinhas".

Mas, eu juro suspeição no caso. Apenas ponho o problema em equação e deixo a quem sôbre o mesmo quizer meditar um instante, a responsabilidade de encontrar-lhe a solução.

Será, acaso, consentaneo com a bôa lógica, admitir-se, no plenário do século das industrias, da siderurgia, da mecanica aplicada a todos os setores da atividade humana, da eletricidade, do rádio, dos raios X, dos inumeros e importantes problemas biológicos, obrigar o estudo intensivo do Latim (7 anos), enquanto o estudo da Física, da Química, da Biologia é postergado a uma situação anacrônica, quiçá criminosa?

Se a educação é o desenvolvimento e a direção de todas as energias espirituais e materiais, de nossa natureza, com o fim de fazer-nos aptos para a vida completa (Pertusa y Muniz), como relegar, desta sorte, a um plano inferior o ensino das Ciencias que maior colaboração emprestam ao êxito da vida?

Insiste-se em falar, nos ultimos dias, em uma próxima reforma do ensino.

Não creio que seja nos moldes da reforma a que fizemos alusão.

Confio na visão esclarecida do Presidente da Nação Brasileira.

Sobram-me razões para assim o crer.

Dizia S. Exa., em memorável discurso proferido na Baía, em 1933:

"Balanceando os termos da equação — educar e povoar — sintese em que se contém o segredo da nossa prosperidade, comecemos por examinar, inicialmente, entre êles, o que diz respeito ao aproveitamento da terra".

"E' verdadeiramente entristecedor, em um país de imigração como o nosso, observar-se o espetáculo doloroso de vastos conglomerados humanos, entorpecidos pela malária, corroídos pela sífilis ou a lepra, remissos a qualquer atividade".

Como, então, aliar os anseios patrióticos do Presidente Vargas com os fundamentos da reforma que, praza aos Céos, esteja de muito, dormindo o sono dos justos?

Todos sabem como grande é o numero dos estudantes que finalizam seus estudos ao concluir o curso secundário. Circunstancias diversas a isso os impedem. Ora, com que caudal de conhecimentos conta um jovém que deixa o colégio, em tais condições, para começar a lutar, ou seja, começar a viver?

Que industria poderá tentar? Como poderá cuidar do solo? De que conhecimentos poderá dispor para encarar o quadro de desolação tão bem fixado pelo Presidente?

Não se infira do que acabo de comentar já haver passado pela minha imaginação a desnecessidade do Latim no currículo secundário.

Mas, voltando ainda ao discurso do Presidente Vargas:

"A instrução que precisamos desenvolver, até o limite extremo das nossas possibilidades, é a profissional e técnica. Sem ela, sobretudo na época caracterizada pelo prodominio da máquina, é impossivel trabalho organizado".

Mas, onde buscará o jóvem que durante 7 anos estudou intensivamente o Latim e perfunctoriamente, apenas, a Física, a Química, a Biologia, os elementos que lhe facilitem o ingressar nas fileiras profissionais, se lhe escasseiam os conhecimentos essenciais?

Sobejam motivos para não acreditar que a reforma de que se insiste em falar, seja a mesma a que temos feito referencia.

A' frente dos destinos da Nação está um preclaro Cidadão que tem dado sucessivas provas de sua inteligencia e do seu acendrado amor ao BRASIL.

Suas atitudes refletidas e serenas zimbram e retumbam na selva brasileira como notas musicais que se casam e se harmonizam, vibrantes de patriotismo e de graça estuantes, sedimentando e construindo a Nação Sinfônica de que nos fala Waldo Frank, a Nação Brasileira!

Prof. ARNALDO CARNEIRO LEÃO

GINASIO LEÃO XIII

Fiscalisado pelo Governo Federal

GRANDE EDUCANDARIO GINASIAL E PRIMARIO

Direção do Dr. MANOEL CAVALCANTI

AULAS PRIMARIAS FUNCIONANDO — MATRICULAS ABERTAS

Aulas ginasiais a 8 de Março — Matriculas de 1 a 15 de Março

AV. J. de BARROS, 1563 — FONE 2-8-4-8-0.

GINASIO OSVALDO CRUZ

Sob o Patrocinio de S. José

Em Regime de Inspeção Permanente

MANTE'M OS CURSOS PRIMARIO, SECUNDARIO FUNDAMENTAL E SECUNDARIO COMPLEMENTAR.

Rua Dom Bosco, 1013 — RECIFE

Diretor — ALUIZIO PESSÔA DE ARAUJO

LICEU PERNAMBUCANO

(INSPEÇAO PERMANENTE)

Aceita alunos externos de ambos os sexos, mantendo os cursos complementares pré-médico e pré-juridico, o fundamental, o de admissão e o primário

Diretor — PEDRO AUGUSTO CARNEIRO LEÃO

PROFESSORADO IDONEO

Rua Barão de São Borja, n.º 279 - Tel. 2630 - Recife

GINASIO VERA CRUZ

Equiparado ao Pedro II

SOB INSPEÇAO PRELIMINAR

CURSOS: primario, admissão, ginasial, de educação fisica e de especialisação de idiomas, a cargo de competente professorado.

Direção da prof. CARMELITA MARANHÃO

Rua D. Bosco, n.º 1653 — Phone 28110. — Recife

INSTITUTO PORTO CARREIRO

Sob Inspeção Federal

Diretor — Prof. PAULINO DE ANDRADE

Rua da Concordia — 630 — Recife

Mantem os cursos primario, de admissão e fundamental

EXTERNATO PARA AMBOS OS SEXOS.

ESCOLA DOMESTICA DO RECIFE

Perfeita educação cientifica, literária e das artes do lar.

CORPO DOCENTE ESCOLHIDO ENTRE OS MAIS IDONEOS PROFISSIONAIS DO NOSSO MEIO.

direção do dr. AURINO MACIEL e esposa.

Rua do Hospicio n.º 265

COLÉGIO EVANGELICO AGNES ERSKINE

AVENIDA RUI BARBOSA, 704 (Antiga Ponte d'Uchôa)

PARA O SEXO FEMININO

Internato — Semi-internato e Externato

RECEBEM-SE MENINOS PARA O CURSO PRIMARIO

Cursos: Primario, Intermediario, Secundario e Comercial

AS MATRICULAS ACHAM-SE ABERTAS DESDE JA'

Para prospétos e demais informações dirigir-se á Diretora

Miss MARGARET DOUGLAS

SPORTS

DE QUALQUER FÓRMA REALIZAR-SE-Á, HOJE ÁS 15 HORAS, A "COPA ROCA"

STABILE ADMITTE A VICTORIA DOS BRASILEIROS — DECLARAÇÕES DE LEONIDAS — A SELECÇÃO PLATINA SERA' A MESMA DO PRIMEIRO JOGO

S. PAULO, 24 (A. N.) — Persistem duvidas a respeito das substituições do **match** de desempate da **Copa Roca**. Lagreca deseja que a regulamentação de substituições seja mantida mesmo que os **teams** entrem em campo alterados. O argentino Stabile concordava, porém, que Calarco e Castello Branco assentaram qualquer alteração dos **teams** antes da partida, o que considerava substituição.

OS ARGENTINOS JOGAM SEM ARRIETA

RIO, 24 (A. N.) — Os sportistas desta capital teem as suas vistas voltadas para o grande jogo que se realizará hoje, á noite, em São Paulo, no campo do **Palestra Italia**, entre os seleccionados brasileiro e argentino, em disputa da **Copa Roca**. No caso de empate, os argentinos serão considerados vencedores. O seleccionado brasileiro será o mesmo de domingo passado. Os argentinos jogarão sem Arrieta.

REALIZAR-SE-A' O JOGO MESMO QUE CHOVA

S. PAULO, 24 (A. N.) — A finalissima da **Copa Roca** realizar-se-á mesmo amanhã ás 15 horas, ainda que chova. Até agora a chuva não cessou. Ficou resolvido que os technicos poderão entrar em campo para soccorrer os jogadores. Foram vendidos, até ao meio dia, 50 contos de réis de ingressos.

O CAMPO COMPLETAMENTE ALAGADO

S. PAULO, 24 (A. N.) — Em consequencia do mau tempo, está completamente alagado o campo Palestra, do **Parque Antarctica**, onde deve realizar-se o jogo para a disputa da **Copa Roca**.

Annuncia-se que somente ás 14 horas será resolvido officialmente a transferencia ou não do jogo para a tarde de amanhã. O juiz José Ferreira Lemos visitará o campo e dará a sua opinião sobre as suas condições de praticabilidade para o jogo. A população aguarda com grande interesse a resolução do juiz.

STABILE ADMITTE A VICTORIA DOS BRASILEIROS

S. PAULO, 24 (A. N.) — Informam de Buenos Aires que, em entrevista concedida a um jornal dali, o technico Stabile admittiu a derrota dos argentinos, allegando que os brasileiros estavam physicamente mais preparados. De qualquer maneira, acha que o jogo de amanhã colherá valiosas informações para as disputas proximas a serem realizadas na capital argentina.

O embate valerá por um **test** dos elementos que devem ser aproveitados nos embates de Buenos Aires.

GRANDE ENTHUSIASMO

S. PAULO, 24 (A. M.) — Apezar da chuva, é indescriptivel o enthusiasmo para a partida de amanhã. A transferencia veiu animar ainda mais os **crapks** que teem assim outro dia de descanso. Ninguem admitte a possibilidade da derrota do nosso quadro. Leonidas declarou que desta vez os brasileiros vencerão plenamente. Adeanta-se que já foram vendidos cem contos de ingressos. Reina alguma duvida a respeito da constituição do seleccionado, affirmando-se que Florindo e Del Nero actuarão na defesa. Lagreca apoiou a suggestão dos dirigentes da C.B.D. de augmentar para dois contos a gratificação dos jogadores, no caso de victoria.

Zarzur disse que Leonidas está encarregado de bater **penaltys**.

O MAIOR "FAN" DE ZARZUR

S. PAULO, 24 (A. M.) — A imprensa daqui commenta a vinda a esta capita de um "torcedor" que viajou a pé 1.200 dilometros, desde Goyaz, para assistir á peleja de amanhã, o qual diz ser o maior **fan** de Zarzur.

OS JOGADORES REGRESSARÃO HOJE AO RIO

S. PAULO, 24 (A. M.) — Os jogadores regressarão ao Rio, amanhã, ás 22 horas, com excepção de Leonidas, que para ali se transportará na segunda-feira, de avião.

A SELECÇÃO ARGENTINA SERA' A MESMA

S. PAULO, 24 (A. M.) — Segundo declarações de Stabile, a selecção argentina será a mesma do jogo anterior. Commenta-se, todavia, que Sastre e Arrieta não formarão amanhã.

DOMINGOS TREINARÁ TERÇA-FEIRA

O "TEST" IMPOSTO AO VALOROSO ZAGUEIRO — ENSAIARA' ENTRE OS RUBROS

RIO, 24 (A. M. — Org. brasileira) — O zagueiro Domingos esteve, hontem, na **F. B. F.**, e ali, conferenciou, longamente, com o sr. Castello Branco acerca de sua situação, quer na parte technica quer na financeira.

Depois de uma hora de conversa, ficou resolvido que deverá ser consultada a **C. B. D.** quanto ao lado monetario, pois o zagueiro em apreço está á disposição dessa entidade por ter sido por ella requisitado.

Ficou deliberado, ainda, que Domingos deve submetter-se a uma prova de fogo antes de seguir para Buenos Aires e como Jayme Barcellos estava presente, combinou-se um **test** para o zagueiro rubro-negro, devendo participar do treino dos rubros, marcado para terça-feira, ás 16 horas.

Somente depois dessa prova que Domingos deverá prestar, será resolvida a sua ida ao Prata.

PARA A INAUGURAÇÃO DE PACAEMBÚ

A PREFEITURA DE SÃO PAULO REALIZARA' UM GRANDE PROGRAMMA SPORTIVO

S. PAULO, 24 (A. M. — Organização brasileira) — Todas as organizações sportivas e associações trabalhistas estão assegurando o seu apoio ao imponente programma de desfiles e competições sportivas com que a Prefeitura de S. Paulo fará inaugurar, a 27 de abril, o Estadio Municipal, um dos maiores da America do Sul.

Por outro lado, a annunciada vinda de um quadro de **azes** de **foot-ball** argentino fez crer a espectativa em torno do programma inaugural do Estadio. No entanto, havia quem supuzesse que a vinda desse quadro era impossivel, dadas as pretendidas divergencias entre a **C. B. D.** e a Prefeitura de São Paulo. Essas versões, comtudo, acabam de ser desmentidas pelo dr. Paulo de Campos, alto funccionario municipal, encarregado dos serviços do Estadio, que, falando aos jornaes, declarou:

"Estou em contacto com o sr. Luiz Aranha e sei que posso contar com a mais completa e irrestricta bôa vontade em tudo quanto a **Confederação** possa fazer para a execução de um amplo programma sportivo na data da inauguração do Estadio Municipal."

A VISITA DE UMA EQUIPE FRANCEZA A AMERICA DO SUL

PARIS, 24 (Havas) — "Não está sendo encarada a ida da équipe franceza á America do Sul" — declarou o sr. Rimet, presidente da **Associação Franceza de Foot-ball** e da **Federação Internacional**, refutando as affirmativas nesse sentido.

"Foi-nos possivel — disse elle — por um especial favor dos chefes militares, organizar uma équipe capaz de resistir aos britannicos, mas seria excessivo querer que nos confiem, por diversos mezes, os melhores jogadores militares para uma excursão prolongada. O exercito em guerra póde, excepcionalmente, permittir que os jogadores seleccionados se ausentem para um encontro importante, mas não para realizar uma longa excursão, como seria o caso de uma viagem á America do Sul."

O MENOR annuncio, no MELHOR jornal significa a MAIOR reclame

CAMPANHA PRO'-MODERNIZAÇÃO DA FLOTILHA ALVI-RUBRA

Pelo vapor **Olinda** chegará mais um barco para a flotilha alvi-rubra.

Um **out-rigger** a dois remos sem patrão é a nova unidade adquirida nos estaleiros Max Janke do Rio de Janeiro.

Com mais esta unidade, a flotilha do **Nautico** fica assim constituida:

1 baleeira, 3 canôas, 3 canôas a dois remos, 1 yole a dois remos, 2 canôas a quatro remos, 3 yoles a quatro remos, 2 yoles a oito remos, 2 skif, 3 out rigger a quatro remos, 1 out rigger a dois remos com patrão, 1 out rigger a dois remos sem patrão, 1 double skif e 1 double skif trincado em construcção.

O "ARCO IRIS" VAE A JABOATÃO

Seguirá, hoje, no trem de 11.15, uma embaixada do **Arco-Iris F. C.**, vice-campeão da zona Centro.

Para esse jogo, o director do **Arco Iris** escalou os amadores abaixo para estarem, hoje, ás 10.15, na séde social:

1.º quadro: Diomedes — Bico — Verissimo — Biu — Panthera — Pequeno — Benol — Zezinho — Lelé — Zéquinha e Arlindo.

2.º quadro: Maduro — Pedro — Luiz — Patricio — Julio — Mouco — Bolinha — Vavá I — Lafayette — Luiz II — Odilon.

Reservas: Amaro — Vavá — Avelino.

NO CAMPO DO PINA

No campo da ilha do **Pina**, jogarão, hoje, á tarde, o club local e o **Tabajaras**, campeão da **Liga Suburbana**, do anno passado.

Esse prelio está ansiosamente esperado, dadas as possibilidades e o valor technico dos disputantes.

O club **Tabajaras**, que desde o seu apparecimento vem conseguindo victorias, será recebido ali pelos apreciadores desse sport com significativas homenagens.

CYCLO CLUB

O treino de hoje

Para um treino a se realizar, hoje, ás 7 horas, na pista do caes de Santa Rita, são convidados todos os socios corredores desse club, especialmente os srs. José Osmundo de Barros, Manoel Moscoso Menezes, Audifax Albert, Francisco Rangel, Ivan Antunes, Joaquim José da Silva, Raphael Pedro Greco, Onofre Soares Vasconcellos, Carlos Leal e os demais inscriptos.

PARA UMA SÃ MATERNIDADE!

A saúde de seu futuro bebê está intimamente ligada á sua propria saúde! Portanto, prepare-se cuidadosamente para o dia feliz em que verá, aconchegada em seu seio, uma criança robusta e rosada. Gravidina fornece á parturiente elementos ricos de propriedades nutritivas. Após o parto, Gravidina reconstitue rapidamente as forças.

GRAVIDINA

O REMEDIO PARA ANTES - DURANTE E DEPOIS DO PARTO

RELATORIO DO BANCO CENTRAL DE PERNAMBUCO

RELATORIO DO 13.º ANNO SOCIAL FINDO EM 30 DE DEZEMBRO DE 1939, APRESENTADO A' ASSEMBLEA GERAL DOS SRS. ACCIONISTAS, EM 24 DE FEVEREIRO DE 1940

Srs. Accionistas:

Vimos prestar-vos no presente relatorio contas da gestão deste estabelecimento no anno financeiro encerrado em 30 de dezembro de 1939.

Havendo persistido nesse periodo as causas geraes de depressão de negocios, aggravados com a situação decorrente da guerra européa, tivemos de manter as medidas de precaução iniciadas em annos anteriores, limitando as nossas operações, dentro das possibilidades de que dispomos, a negocios commerciaes escrupulosamente escolhidos, conseguindo com isso assegurar o desenvolvimento normal de nossas transações como será constatado nos dados que se seguem.

DIRECTORIA

Durante o anno de 1939 houve na Directoria as seguintes substituições: o director 2.º secretario, dr. Manoel Cesar Casado Lima licenciou-se a 19 de junho, sendo substituido pelo accionista dr. José de Barros Lima, reassumindo o cargo a 28 de agosto; e o director presidente, sr. José Tavares Netto, licenciou-se a 15 de julho, sendo chamado ao cargo de 2.º secretario interino o accionista sr. Alvaro Carregal Maia, tendo o director presidente assumido o seu cargo a 28 de agosto.

CONSELHO FISCAL

O nosso Conselho Fiscal composto dos accionistas dr. Antonio Vicente de Andrade Bezerra, Antonio Gaspar Lages e Bernardo Florentino Campos, procedeu á verificação do nosso saldo em Caixa, a 30 de dezembro de 1939, achando-o exacto, conforme a declaração escripta no livro de actas da directoria; e examinando as nossas contas e balanços relativos ao anno p. findo, emittiu sobre elles o parecer favoravel que vae em appenso ao presente relatorio.

OPERAÇÕES

A Receita do 1.º semestre do anno, conforme consta das demonstrações que acompanham a nossa conta de Lucros & Perdas, monta a Rs. .... 169:882$300
e a do 2.º semestre a Rs. .... 170:721$900
na importancia total de Rs. .... 340:604$200
Abatendo-se dessa importancia as diversas despesas consignadas nos balanços dos dois semestres, com despesas e deducções estatuarias, no total de Rs. .... 251:258$000
verifica-se o lucro liquido de Rs. .... 89:346$200
o qual addicionado o saldo de Lucros Suspensos do exercicio passado de Rs. .... 16:363$100
perfaz o total de Rs. .... 105:709$300
a cuja applicação procedemos de accordo com as especificações dos balanços semestraes.

FUNDO DE RESERVA

O nosso Fundo de Reserva eleva-se, a 30 de dezembro de 1939, á somma de Rs. 340:000$000.

DIVIDENDOS

Em 1939, distribuimos, como temos feito desde a fundação do Banco, dividendos correspondentes a 10% do valor de nossas acções. A somma total de dividendos distribuidos aos nossos accionistas, até 30 de dezembro ultimo, eleva-se a Rs. 675:473$000.

MOVIMENTO DE ACÇÕES

Foram transferidas, em 1939, a titulo de venda e successão, 107 acções do Banco, segundo se verifica do quadro em annexo.

ELEIÇÃO

Deveis proceder, nessa Assembléa, a eleição da Directoria para o triennio de 1940 a 1942, bem como dos membros do Conselho Fiscal, Effectivos e Supplentes, para o corrente anno.

GERENCIA E CORPO ADMINISTRATIVO

A Gerencia do nosso estabelecimento continúa a ser exercida pelo sr. Aristides Medeiros, cuja competencia e zelo representam uma garantia da propriedade do Banco; sendo justo tambem salientar a cooperação sempre esforçada e efficiente do nosso corpo de funccionarios, sob a competente direcção do nosso contador, sr. Jurandy de Medeiros.

CONCLUSÃO

Concluindo, como nos annos anteriores, rendemos graças a Deus pelo constante progresso deste estabelecimento de credito, que vem procurando attingir os fins de sua instituição, pondo-vos ao vosso inteiro dispôr para prestar-vos quaesquer outros esclarecimentos, de que acaso carecerdes.

Recife, 22 de fevereiro de 1940.

José Tavares Netto — Presidente.
Francisco dos Santos Moreira — 1.º secretario.
Manoel Cesar Casado Lima — 2.º secretario.

PARECER DO CONSELHO FISCAL

Verificando as contas e balanços apresentados pela Directoria do Banco Central de Pernambuco, relativos ao anno de 1939, somos de parecer que os mesmos sejam approvados. Constatamos a regularidade da contabilidade e dos demais serviços do Banco, signal da competencia e zelo de sua Directoria e Gerencia. Conferimos igualmente, encontrando-os certos e exactos, os valores existentes em carteira, bem assim o saldo em caixa, a 30 de dezembro de 1939, na importancia de Rs. 1.878:280$820.

Recife, 2 de janeiro de 1940.

Dr. Antonio Vicente de Andrade Bezerra
Antonio Gaspar Lages
Bernardo Florentino Campos

BALANÇO EM 30 DE JUNHO DE 1938

ACTIVO

Letras descontadas		3.703:769$910
Emprestimos e c/c garantidas		2.536:926$160
Letras a receber		5.651:559$710
Agentes e correspondentes		156:223$730
Acções em caução		45:000$000
Immoveis pertencentes ao Banco		73:549$620
Valores caucionados		872:360$000
Valores depositados		3.452:046$850
Diversas contas		118:492$400
CAIXA:		
Em moeda corrente no Banco	465:896$710	
Depositado no Banco do Brasil	600:712$400	
Idem no Banco Auxiliar do Commercio	150:188$900	
Idem no Banco do Povo	182:609$400	1.399:407$410
		18.014:335$290

PASSIVO

Capital		600:000$000
Fundo de reserva		310:000$000
Lucros suspensos		18:401$030
DEPOSITOS:		
C/c sem juros	72:251$070	
C/c movimento	1.860:464$180	
C/c limitada e popular	1.345:993$240	
Prazo fixo e previo aviso	3.695:191$100	6.973:899$590
Credores por titulos em cobrança		5.651:559$710
Caução da Directoria		45:000$000
Garantias diversas		872:360$000
Depositantes de titulos e valores		3.452:046$350
Agentes e correspondentes		13:821$810
Diversas contas		10:097$300
DIVIDENDOS:		
Saldo a pagar		27:149$000
N.º 19 de 10% a|a distribuir		30:000$000
		67:149$000
		18.014:335$290

Recife, 9 de julho de 1938.

José Tavares Netto — Presidente.
Aristides Medeiros — Gerente.
Jurandy de Medeiros — Contador.

DEMONSTRAÇÃO DA CONTA "LUCROS & PERDAS" DO BALANÇO ENCERRADO EM 30 DE JUNHO DE 1939

DEBITO

DESPESAS GERAES: — Pelas effectuadas no semestre com ordenados, alugueres, publicações, impostos, contribuição ao Instituto dos Bancarios, depreciações nas contas de Moveis & Utensilios, Objectos de Escriptorio, Despesas de Installação, etc.	120:606$700
DIVERSAS CONTAS: — Prejuizos verificados em diversas contas, neste semestre	5:300$000
PERCENTAGEM DA DIRECTORIA E GERENCIA: — Pela de 15% sobre o lucro liquido de Rs. 43:975$600, de conformidade com os Estatutos	6:596$400
DIVIDENDOS: — Pelo de n.º 21, de 10% a|a, sobre o capital realizado de Rs. 600:000$000	30:000$000
FUNDO DE RESERVA: — Importancia transferida para esta conta	10:000$000
LUCROS SUSPENSOS: — Saldo transferido para esta conta	13:742$300
	186:245$400

CREDITO

LUCROS DIVERSOS: — Pelos verificados nas contas de Juros, Commissões, Descontos sobre a Costa, Administração de Bens, etc., já deduzidos os que passam para o semestre seguinte	169:882$300
LUCROS SUSPENSOS: — Pelo saldo desta conta	16:363$100
	186:245$400

Recife, 8 de julho de 1939.

Aristides Medeiros — Gerente.
Jurandy de Medeiros — Contador.

BALANÇO EM 30 DE DEZEMBRO DE 1939

ACTIVO

Letras descontadas		4.425:102$210
Emprestimos em c/c garantidas		2.655:486$720
Letras a receber		6.164:105$930
Agentes e correspondentes		112:402$830
Acções em caução		45:000$000
Immoveis pertencentes ao Banco		60:549$620
Valores caucionados		825:160$000
Valores depositados		3.494:146$350
Diversas contas		109:923$100
CAIXA:		
Em moeda corrente no Banco	266:156$820	
Depositado no Banco do Brasil	1.433:748$800	
Idem no Banco Auxiliar do Commercio	46:712$600	
Idem no Banco do Povo	119:536$500	
Idem na Caixa de Credito Mobiliario Cooperativo de Pernambuco	10:126$100	1.876:280$820
		19.770:157$680

PASSIVO

Capital		600:000$000
Fundo de reserva		340:000$000
Lucros suspensos		12:307$300
DEPOSITOS:		
C/c. sem juros	49:868$580	
C/c. movimento	2.484:404$980	
C/c. limitada e popular	1.696:036$440	
Prazo fixo e previo aviso	3.963:257$200	8.193:567$200
Credores por titulo em cobrança		6.164:105$930
Caução da Directoria		45:000$000
Garantias diversas		825:160$000
Depositantes de titulos e valores		3.494:146$350
Agentes e correspondentes		8:291$150
Diversas contas		17:900$700
DIVIDENDOS:		
Saldo á disposição		39:679$000
N.º 22 de 10% a|a a distribuir	30:000$000	69:679$000
		19.770:157$680

Recife, 10 de janeiro de 1940.

José Tavares Netto — Presidente.
Aristides Medeiros — Gerente.
Jurandy de Medeiros — Contador.

DEMONSTRAÇÃO DA CONTA DE "LUCROS & PERDAS" DO BALANÇO ENCERRADO EM 30 DE DEZEMBRO DE 1939

DEBITO

DESPESAS GERAES: — Pelas verificadas no semestre com ordenados, alugueres, publicações, impostos, contribuição ao Instituto dos Bancarios, depreciações nas contas de Moveis & Utensilios, Objectos de Escriptorio, Despesas de Installação, etc.	125:351$300
PERCENTAGEM DA DIRETORIA E GERENCIA: — 15% sobre o lucro liquido de Rs. 45:370$000	6:805$500
DIVIDENDO — Pelo de n.º 22, de 10% a|a sobre o capital de Rs. 600:000$000	30:000$000
FUNDO DE RESERVA: — Importancia transferida para esta conta	10:000$000
LUCROS SUSPENSOS: — Saldo transferido para esta conta	12:307$300
	184:464$200

CREDITO

LUCROS DIVERSOS: — Pelos verificados no semestre nas contas de Juros, Commissões, Descontos s|a Costa, Administração de Bens, etc., deduzidos os que passam para o semestre futuro por pertencerem a operações nelle liquidaveis etc.	170:721$900
LUCROS SUSPENSOS: — Pelo saldo desta conta	13:742$300
	184:464$200

Recife, 10 de janeiro de 1940.

Aristides Medeiros — Gerente.
Jurandy de Medeiros — Contador.

ACÇÕES TRANSFERIDAS NO ANNO DE 1939

Datas	Cedentes	Cessionarios	Quant.
Janeiro 7	Dr. José Hugo Gonsalves	Elisa Amelia Machado Autran (por herança)	1
Março 9	Antonio Martins d'Araujo	Jorge Antonio da Silveira Pontual (por venda)	70
Abril 4	João Dourado	Rita de Moraes Dourado (por herança)	6
Maio 3	Carlos Alberto, filho menor de dr. Candido Marinho	Maria Clara, filha menor de Jonas Martins da Silva (por venda)	1
Julho 31	Francisco de Sá Barretto Costa	Dr. Manoel Cesar Casado Lima (por venda)	20
Out. 26	Amaro Lafayette	Dr. Democrito Torres Lafayette (por herança)	4
Dez. 30	Amaral & Cia.	José Tavares Netto (por venda)	5
		Total	107

ENCERROU-SE O PRIMEIRO CONGRESSO BOLIVARIANO

PRESIDIU O ACTO O PREFEITO DE LIMA — TRINTA ACCORDOS FORAM ADOPTADOS

LIMA, 24 (U. P. — Agencia norte-americana) — No salão de recepções da municipalidade effectuou-se durante a noite de hontem, a sessão de encerramento do primeiro congresso bolivariano, que durou meia hora. Presidiu o acto o prefeito de Lima, Eduardo Dibos Dammert, presidente do comité olympico peruano. Procedeu-se á leitura de trinta accordos adoptados pelo congresso, no decurso de suas deliberações e em seguida Adolfo Gomez Santistebam, delegado do Equador, em nome das delegações visitantes, pronunciou um discurso agradecendo as attenções recebidas em Lima. Em seguida, o presidente Dibos pronunciou o discurso de encerramento, elogiando o trabalho dos delegados e demonstrando que o Peru' receberá fraternalmente as delegações desportivas dos paizes bolivarianos que participarem dos segundos jogos olympicos bolivarianos de 1943. Representando o presidente da Republica, o capitão Solari Hartado declarou encerrado o congresso

Ultimas de sports

(Conclusão da 3.ª pagina)

Radio Nacional, faz severa critica a Sylvio Lagreca dizendo que é acto de covardia um commandante que abandona seu posto, na hora mais necessaria, seja qual fôr o motivo, por isso que sua questão com o dr. Teixeira de Lemos, poderia ter outra solução que não essa do citado technico, prejudicial ao Brasil.

COUNTRY CLUB DE PETROPOLIS

PETROPOLIS, 24 (A. N.) — Sob a presidencia do interventor Amaral Peixoto installa-se hoje na exposição permanente de productos do Estado do Rio a directoria do "Country-Club de Petropolis. As solennidades serão abrilhantadas com o concurso hyppica de collaboração com officiaes do exercito. Será acclamado presidente da nova sociedade, de que fazem parte figuras de maior destaque da nossa sociedade, o sr. Argemiro Machado.

OG REGRESSA A BUENOS AIRES

RIO, 24 (Ag. Meridional — Org. brasileira) — Acompanhado de sua esposa, Og, regressou a Buenos Aires pelo "Brasil Maru'".

PERACIO CHAMADO PELA CIRCUMSCRIPÇÃO MILITAR

BELLO HORIZONTE, 24 (A. N.) — Peracio, o conhecido crack da pelota actualmente no Rio, fazendo parte do "Botafogo", foi chamado pela Setima Circumscripção Militar de Recrutamento, sob pena de ser considerado insubmisso.

YOLANDA FOELDES E O ROMANCE DOS EMIGRADOS

Antonio CONSTANTINO
(Especial para os D. A.)

YOLANDA Foldes pertence ao numero dos escriptores que mais contribuiram, nestes ultimos annos, com a sua orientação de pacifistas, para demonstrar as consequencias da guerra. O seu romance, traduzido para o francez com o titulo "La Rue du Chat-qui-pêche", coisa alguma fica a dever, em intenção e effeito, ao de Remarque. Embora não lograsse exito ruidoso como o "Nada de novo na frente occidental", o livro da autora hungara supplanta, em determinados pontos, pela força da realidade, o do allemão. São dois trabalhos muito differentes entre si, porém, como visam identica finalidade, não é absurdo fazer a comparação, aliás recurso em voga nas apreciações de literatura.

Remarque fixou os horrores da trincheira, miseria e soffrimentos, lama e sangue, modelando o symbolo da maior desgraça da loucura humana. Yolanda Foldes fixou o drama do exilio, cujas miserias e soffrimentos não são menores do que os experimentados pelos combatentes. A situação da Allemanha, na imminencia da luta de morte entre os partidarios do rearmamento e os da politica de reconciliação, propiciou o triumpho e a divulgação do romance "Nada de novo na frente occidental". Era o rebate de alerta, o quadro do inferno nas linhas de fogo. Já á romancista hungara não se offereceu occasião de propaganda assim intensa, collocou-se mais á distancia até que a consagração veiu, como era de esperar.

O "Grand Prix International du Roman", de 1936, apresentou ao mundo a escriptora da Europa Central, que surgia influenciada pelo espirito de renovação que caracteriza a literatura post-1917. De uma technica cheia de imprevistos, sabendo construir a fabulação com agudeza e habilidade, seu romance segura o leitor e o arrasta, velozmente até o fim. Yolanda Foldes tem, pode-se dizer, o estylo rapido, não empaca nem tartamudeia em passagens difficeis. O analysta quasi sempre necessita de rodeios, de "espaço vital" para a psychologia das figuras, razão de os seus romances se tornarem lentos, ainda mesmo se de curtos capitulos. A' escriptora hungara não foi penoso vencer isso, a observação é vertiginosa e incisiva, através da acção e das scenas. Com simples gesto ou um traço leve, retrata fielmente o caracter do typo. Ela ahi por onde principia ella a vencer, na technica, outros romancistas de renome. Tem-se escripto muito a proposito do assumpto do livro, porém a maneira e o processo como Yolanda Foldes realiza a obra não tiveram, segundo me parece, estudo e critica de verdade.

Mas, nesta hora em que a conflagração volta a ensaguentar o Velho Mundo, são opportunas referencias ao romance. "La Rue du Chat-qui-pêche" é a historia dos emigrados e exilados politicos, desses judeus errantes evadidos ás transmutações do Estado moderno. De todos os matizes, defensores de ideologias as mais antagonicas, elles se identificam, no entanto, ao infortunio, nessa Paris — Terra Promettida dos desencantados e utopistas. Quando o Tratado de Versalhes restabelece a paz na Europa, levas e levas de emigrados vão rumo de França, e ali, no beco da "Rue du Chat-qui-pêche", se em suas terras por dissenções sem remedio, se unem, no exilio, pela desgraça. A' mesa do "bar", senta-se o communista ao lado do fascista e junto do capitalista. Alenta-os a esperança de "reentrar"; e a maior parte vae envelhecendo e se consome aguardando a victoria dos companheiros ou a amnistia. Acontece, entretanto, retornarem alguns, mesmo de partido contrario aos que estão no poder. No romance de Yolanda Foldes ha um momento em que, para a Hespanha revolucionaria, regressam Alvarez, o anarchista, e conde Maura, o ultramontano. Na Hespanha havia, então, logar para ambos. E' que, nas sombras, se articulavam os élos da conspiração de Franco.

Em "La Rue du Chat-qui-pêche" se desenvolve a aventura de uma familia de hungaros, saida do paiz em consequencia das difficuldades economicas creadas com a guerra. Soffre a familia Barabas, em Paris, as vicissitudes proprias do meio estranho, porém dentro de alguns annos se equilibra, graças ás condições de trabalho favorecidas pela ajuda e empenho de outros emigrados. Não tarda, comtudo, o fracasso. Vem a illusão do ouro na America do Sul e do retorno á Hungria, onde se atiram o velho Barabas e a filha Anna. Mas a patria se transformou, após tantos annos de ausencia o hungaro se sente desconhecido em sua terra flagellada pela crise economico-social. A salvação é Paris novamente e, em pouco tempo, a situação melhora, porque cessam as perseguições movidas pelo governo francez aos emigrados, principalmente aos hungaros depois da descoberta de uma quadrilha de falsarios de Budapest e do assassinio do rei da Yugoslavia e do ministro Barthou em Marselha. Barabas conclue que não ha mais concerto, cresceram os filhos na atmosphera de liberdade em França, as condições economicas da Hungria são pessimas, é acabar, morrer, no paiz estrangeiro, pois a conflagração de 1914 destruiu o bem estar em toda a parte. Mas tarde, no seu novo romance "Pile ou face", que, como o seu livro de contos, esgota o thema do emigrado, Yolanda Foldes diz que o individuo que larga o seu meio perde a protecção do lar e dos seus costumes, e essa phrase condensa o sentido do drama tão magistralmente narrado em "La Rue du Chat-qui-pêche".

Em torno da familia hungara desfila a farandula dos outros emigrados magyares, russos, esthonianos, allemães, italianos, hespanhoes. A escriptora sentiu e viveu, não resta duvida, a vida de suas creaturas. Não se perde em minucias, preoccupa-a o essencial. Seu golpe de vista é certeiro, e preciso o recorte. Nenhum aleijão, cada figura realiza o seu papel dentro do microcosmo. Via de regra, romancista que viveu o romance e dá, por conseguinte, o documentario de certo instante do horizonte humano, se intromette no enredo, obriga as personagens a se calarem e retém a vida unicamente na observação feita, como se não houvesse mais vida além da sua fixação. Pois Yolanda Foldes está isenta disso, tudo segue, em "La Rue du Chat-qui-pêche", o rythmo de natural desenvolvimento.

Ha, tambem, no en'recho do romance, detalhes que se integram no subjectivismo dos typos, detalhes de viva emoção na sua simplicidade. Maximo de emoção pelo minimo de acção. Supprimidos esses pormenores, mutilar-se-ia a analyse. Como se nota, aliás, em relação a Pia de Monica, filha de um professor italiano, escorraçado pelos camisas pretas. Fugindo com os paes, antigos senhores na peninsula, ella se vê constrangida a procurar serviço em Paris. Anna Barabas, a figura central do livro, moça que teve igual sorte, obtem a collocação de Pia de Monica na casa de modas onde ella trabalha. A italiana é acceita como manequim. Vae rolando o tempo. Morre a mãe de Pia, e o pae adoece gravemente. O destino semeou amarguras no coração de Anna e de Pia. Mais nada esperam. Casar, como? As duas se entregam a namorados occasionaes, pelo menos assim a carga da vida será mais suave... Um dia, Pia de Monica confessa a Anna, vae tentar a vida nos "cabarets" de Buenos Aires. E esta explicação apenas: "Agora estou exhibindo trajes para luto. Minha belleza sobresae somente em fundo negro..." Para que mais? Uma tragedia inteira em duas linhas.

"La Rue du Chat-qui-pêche" accentua-se pela sua actualidade. E' desses romances que sobrevivem, porque reflectem o estado de alma de uma época que transformou a face do mundo.

CONVERSANDO EM LISBÔA COM OLIVEIRA SALAZAR

A FALTA DE TEMPO — AS COMMEMORAÇÕES DOS CENTENARIOS — SALAZAR E PORTUGAL — A UTILIDADE DO CURSO DE DIREITO — A ORGANIZAÇÃO DO ENSINO NO BRASIL — IMPRESSÕES SOBRE BRASILEIROS

Arnon de MELLO
(Copyright dos D. A.)

LISBOA — Minha audiencia estava marcada para ás 11,30 horas, no Palacio do Congresso, o antigo Convento de São Bento da Saude, remodelado por Salazar, que ahi installou a Presidencia do Conselho de Ministros. A' entrada, um automovel não me chamaria a attenção se o meu "chauffeur" não me informasse:

— E' do dr. Salazar.

Annuncio-me. O porteiro avisa lá para cima, pelo telephone:

— Está aqui um brasileiro, que tem hora marcada.

Volta-se, amavel, e para que eu não espere, dispõe-se elle mesmo a acompanhar-me ao primeiro andar. Atravesso um amplo hall e sou depois introduzido numa pequena sala de espera, onde vem buscar-me um dos secretarios do presidente do Conselho.

Ah! As photographias! Salazar está, como sempre, de preto, mas apparece risonho, desmentindo a sisudez com que os "clichés" geralmente o apresentam. Seu gabinete de trabalho não é, como o de Mussolini, aquella sala kilometrica, feita de proposito, para que o dictador tenha tempo de observar o visitante antes de dirigir-lhe a palavra e ouvir-lhe a voz. E' um dos menores compartimentos do edificio, e a secretaria de Salazar fica a tres ou quatro metros de distancia da porta, se tanto. O ar do presidente nada tem de marcial e arrogante, como o dos dictadores europeus mais em voga. E' affavel, simples, e, sob esse aspecto, se não fosse Salazar, poderia ser o portuguez attencioso a quem na rua pedi hoje uma informação e que m'a forneceu com encantadora gentileza. Ainda em referencia a dictadores, vêmol-o, sendo contra o communismo, não adherir a pactos de aço, e, sendo o instituidor de um regimen de autoridade, volta todas as suas sympathias, na guerra actual, para os paizes democraticos.

***

Meu excellente amigo, embaixador Araujo Jorge, que trabalha como ninguem pela maior approximação de Portugal e do Brasil, e que solicitou a audiencia para mim, ao communicar-me a hora da mesma, accentuou:

— Pedi-a para você, como brasileiro, e não como jornalista. Não deve fazer-lhes perguntas.

E, na manhã da audiencia, ainda me falava:

— Não lhe faça perguntas.

Salazar, nos seus doze annos de poder, tem talvez dado mais entrevistas do que assignado decretos. A esse tranquillo chefe de governo, nesta ponta da Peninsula Iberica, chegam perguntas de todos os cantos, que elle responde sempre. Mas a guerra na Europa, elevando o custo da vida, encareceu tambem a palavra dos homens publicos. E Salazar, que faz em Portugal a politica da economia a todo transe, mas nunca fez economia de opiniões — das suas opiniões, dadas sempre com franqueza, através de notas officiaes, de discursos e de entrevistas — estendeu a esse sector os seus methodos de administração.

— Não lhe faça perguntas.

Goethe disia que a liberdade era tão forte que os proprios dictadores vinham da necessidade que sentiam de absorver a liberdade dos outros. Ora, desfazendo-me da liberdade de encaminhar a conversa, eu concordaria com o ponto de vista goetheano, mas faria uma experiencia realmente interessante: entrevistar sem perguntar. Guardei assim muito bem guardados todos os meus pontos de interrogação e tranquillisei o nosso brilhante embaixador.

***

Salazar é, ao mesmo tempo, presidente do Conselho, ministro da Guerra, ministro das Finanças e ministro dos Negocios Estrangeiros. São os problemas mais diversos que se submettem á sua deliberação e a vida nacional depende dos seus actos. Accresce que não se trata de homem que apenas apponha sua assignatura em papeis e olhe as coisas por alto. Tudo lhe merece estudo e reflexão; mesmo assumptos que a outros pareceriam baratos, Salazar dá-lhes valor. Está ao corrente de quanto se passa pela administração publica. E, em materia de despesas, controla-as todas, por menores que sejam. Disseme Antonio Ferro que as contas do Secretariado de Propaganda Nacional são todas submettidas ao seu exame, e ás vêzes voltam com riscos de lapis vermelho. E' Salazar que indaga. Vê-lhe o esclarecimento e retornam os papeis com indicações como estas, escriptas de seu proprio punho: "Está bem" ou "Foi excessivo". "Não convem". Mas, tão minucioso e poupado, nunca recusa gastos para fins culturaes.

Para poder exercer actividade tão intensa e tão larga, concentrando, a bem dizer, em suas mãos, todos os fios da existencia da nação, Salazar faz uma vida inteiramente á parte dos sete milhões de portuguezes. Os oito annos de seminario deram-lhe para isso a conformação necessaria. Os papeis são quasi as unicas vozes que ouve. Recebe pouquissimas pessoas, não vae a festas, não faz passeios. Vive entre a casa e os gabinetes de trabalho. E seu unico divertimento é ensinar as primeiras letras e os numeros a uma humilde creança de sete annos, filha de uma antiga lavadeira.

Por que vive assim, fugindo ao contacto do mundo? E Salazar mesmo quem esclarece:

— Em primeiro logar, não tenho tempo a perder, pois o meu, eu o dedico todo ao serviço do Estado. Depois, se fosse receber quantos me procuram, além de não poder trabalhar, não estaria tão á vontade para decidir as questões que chegam ao meu exame. Gosto de resolver os casos calmamente, com o raciocinio, pesando os prós e os contras das allegações escriptas. Fosse eu ouvir os que nelles têm interesses e já não me seriam dados a mesma independencia e o mesmo ambiente para as soluções.

Distante da vida commum dos mortaes, amando pouco a rua e vivendo sózinho numa casa em que são raros os estranhos que entram, Salazar tem uma de suas fontes de informações mais preciosas nas cartas que recebe e que lê cuidadosamente. Quem quizer levar-lhe alguma queixa ou fazer-lhe algum pedido, não necessita audiencia: basta escrever-lhe.

***

Um homem com tão grandes preoccupações, com tantos e tantos assumptos a cuidar, que assumpto terá para o jornalista que não lhe deve fazer perguntas? Em outro tempo, não saberia eu dizel-o. Agora, porém, que nos batem ás portas as commemorações centenarias, está indicado o ponto de partida da conversa.

— Garanto que vae falar-me das festas dos centenarios — digo de mim para mim.

E Salazar começa, de facto, interrogando-me a respeito, com uma cordialidade nada dictatorial:

— Que me diz do interesse provocado no Brasil pelas commemorações? Que representação nos mandará seu paiz?

E a seguir:

— Esperamos com viva satisfação a visita do presidente, e, caso não possa vir, contamos com representações do governo, do Exercito, da Marinha, das classes intellectuaes. As commemorações são de uma historia quasi toda commum.

Salazar compreende e sente o Brasil. Para elle, que divide os amigos em "amigos" e "amigos", não somos os verdadeiros amigos de Portugal, confundindo-nos os dois por um mesmo passado. E de sua penna a nota official, em que se convida o Brasil a participar das festas de 1940:

— "Orgulhamo-nos tão naturalmente de quanto empreenderam os nossos antepassados, como do que fizeram e têm de fazer os nossos descendentes da America do Sul. A nossa lingua é a sua lingua, e emquanto Portugal continental é estreita nesga de terra na Europa, onde nunca poderão caber senão escassos milhões de almas, o Brasil é quasi um continente, um mundo novo, e delle jorrarão pelos seculos adeante torrentes de humanidade, em cujas mãos estará bem entregue o thesouro das tradições de que hão de ser herdeiros, em sagrada partilha comnosco. Desejamos que o Brasil venha ajudar-nos a fazer ás honras da casa".

***

E' curioso como Salazar venceu. Sua victoria é feita de contrastes. Não é a victoria de um politico porque a victoria não age como tal. Sem indagar das idéas que o norteam, verifica-se que actu'a dentro da mesma linha de conducta e adoptando os mesmos methodos de quando assumiu o poder. Não faz concessões nem transige. E se o querem forçar a isso costuma dizer que possue sempre reservada a importancia da passagem de trem para sua cidaderinha — a Santa Combra do Dão, os portuguezes chamam tambem Santa Comba do Tira pelo espirito de economia que Salazar imprimiu á administração.

Ouço Salazar:

— O portuguez — e o brasileiro talvez seja tambem assim — é um povo voluvel, amante das modificações, da instabilidade. No governo, estabeleci normas rigidas de administração, até agora mantidas. Por outro lado, têm permanecido nos cargos mais ou menos os mesmos homens.

Já se teriam habituado os portuguezes a esse regimen de disciplina e moderação? Salazar é quem fala:

— Sob certos aspectos, acho difficil que se possam fazer maiores mudanças. O methodo que adoptei de esclarecer a nação sobre todos os actos

(Conclue na 12.ª pagina)

DESCONHECIDO EM PARIS

Anna Amelia de Queiroz Carneiro de MENDONÇA
(Copyright dos D. A.)

UMA das mais interessantes horas de arte da minha vida literaria passei-a em Paris, na Casa de Balzac.

Está claro que o dono da casa não estava. Mudou-se, ha muito tempo, para a morada definitiva do Père La Chaise. E como não pôde transmittir a um só homem sua opulenta herança espiritual, permittiu que um grupo de fervorosos cultores repartisse num convivio amigo o patrimonio legado em obra tão vasta e tão forte, que serviria de alimento a toda uma geração.

Foi um estreante nas letras parisienses — é preciso não esquecer que os estreantes em Paris teem, quasi sempre, mais de trinta annos — cavalheiro gentilissimo e um tanto cabotino, quem nos convidou certa noite para uma festa de arte, nesse discreto e interessantissimo scenaculo que é a Maison de Balzac.

Sociedade literaria e pequeno museu individual, tudo ali respira, ao mesmo tempo, austeridade e doçura, offerecendo ao nosso anseio de turistas, ávido de sensações caracteristicas de cada logar, uma opportunidade rara, qual a de penetrar, improvisadamente, um puro ambiente de cultura franceza, no coração mesmo de Paris.

Estando a automovel a um pequeno muro antigo da "rue degráos para entrar em uma casa muito simples, da qual vae-se descendo ainda, por tres escadinhas, até a velhissima residencia do grande mestre, muito abaixo do nivel da rua e abrindo para um pequeno jardim cheio de arvores.

Ali se vae realizar, nessa noite, uma sessão de "causerie et interpretation", em torno do vulto consagrado de um poeta da Acad. Franceza. No refugio escuro e fechado desse jardim antigo, a poucos passos do centro turbilhonante, apenas dois candelabros solenes illuminam com luz timida de velas uma mesa austera, collocada sob uma fronde mais ampla. O velho bairro parece adormecido, e aquelle punhado de artistas — poetas e prosadores, cantores, comediantes e "diseuses" — parece, de repente, um "rendez-vous" de sombras, revivendo sob a mystica cumplicidade da noite, o velho encanto das tertulias eruditas e artisticas do "vieux Paris".

O nosso traductor é, realmente, um especime curioso de vida intellectual parisiense. Só tem em mira tornar-se conhecido, o que me não pareceu nada facil na Cidade-Luz. Descobriu em mim um exotico elemento de propaganda pessoal, e anda exhibindo, depois da palestra consagradora sobre o homenageado, feita por outro famoso academico, em cada intervallo, entre as interpretações declamatorias ou musicaes do poeta, a "avis rara" que constitue ali Raymonard", descemos alguns uma poetisa do Brasil

Mas não permitte — empresario de numero sensacional — que eu me detenha senão o tempo que lhe parece razoavel em palestra com cada interlocutor que me vae apresentando. Alguns minutos mais longos para uma consagrada actriz da Opera Comique; dois segundos apenas para a cantora Rose Provence, pois ainda não é "bien connue" em Paris, acabando de chegar do interior. Um minuto para este poeta jovem (deve ter muito talento, mas pouco nome); e apenas uma troca de cumprimentos para uma pequena declamadora de azul.

"Pas connue, pas connue" — disme elle com ar de reserva. A novidade sul-americana não deve baratear-se, detendo-se em palestra com figuras menores dessa memoravel reunião.

Mas o heroe da noite, o bello e solenne poeta da Academia Franceza, approximou-se de nós. Talvez tenha ouvido commentar por alguem a presença da ouvinte estrangeira que lhe applaudiu os sonoros alexandrinos e as rimas cantantes. Talvez porque este lado do jardim é mais fresco e mais florido. E o meu solicito introductor literario, aproveitando que a sessão está terminada, faz a solennissima apresentação.

Agora sim, agora trata-se do homem do momento, posso falar-lhe e ouvil-o sem medo de que uma voz amavel me venha convidar a voltar-me para outra personalidade mais famosa — alguma relação mais util ao nome literario que elle quer fazer. E ha uma cordial conversação entre o mestre que os amigos de Balzac reverenciam nessa noite e a poetisa desconhecida, que traz nos olhos da curiosidade viva de um paiz novo, cheio de sêde intellectual.

O poeta tem pelo Brasil sympathia e curiosidade. Teve discipulos brasileiros e acha na nossa lingua um mixto de bravura e de graça musical. Eu lhe falo um pouco da influencia inconfundivel exercida pela França na nossa formação literaria e das minhas primeiras emoções poeticas nas paginas palpitantes de Alfred de Musset.

Satisfeito, triumphante, com a attenção que o grande poeta está conferindo á poetisa exotica, o meu empresario distrae-se um pouquinho em animada conversa com a cantora de opera. Aproveitando o momento, o academico que saudou o famoso poeta e que se acha a nosso lado, pergunta ao collega, em voz baixa:

— "Qui est ce jeune homme qui m saluë, il y a quelques instants?"

E o outro, displicentemente, interrompendo por alguns instantes a narrativa que me fazia de um episodio qualquer ligado ao seu desejo de conhecer o Brasil:

— "C'est un tel... un tel... Pas connu, pas connu du tout".

A GRANDE ILLUSÃO

Fidelino de FIGUEIREDO
(Copyright dos D. A.)

PARECE que em breve começará a valer a segunda Grande Guerra, a Grandissima. Aos naufragios nos mares solitarios e aos vôos sem apparente finalidade, succederá a grande carnificina sobre a terra, milhões de soldados contra outros milhões, cidades incendiadas e destruidas, e na voragem sumidos thesouros de arte e saber, que levaram millenios a accumular.

Poderá a sorte tergiversar, como é seu costume, quando a solicitam de lados contrarios, mas por fim decidir-se-á a favor dos alliados, que têm por si a maioria populacional, a riqueza, a justiça occasional e a consciencia humana.

Feita a paz, sobre ruinas e cadaveres, começa a reconstrucção. E essa reconstrucção corre grave risco de recapitular as causas das guerras de 1914 e 1939, lineando um mappa economico e politico preparatorio de uma terceira Grande Guerra, para a qual as linguas já não dispõem de superlativos...

No momento da paz, na sua lua de mel, um só ganho positivo se percebera: a libertação do individuo, em resultado da destruição do principal fóco real e doutrinario do despotismo, em grande e em pequeno. Mas mesmo essa aurea conquista durará pouco, porque a perduração dos males restabelecerá o estatismo e tornará a captivar o homem nas suas cadeias.

As guerras de 1914 e 1939 são effeitos inevitaveis de desequilibrios politicos, economicos e moraes, de instabilidades revaladiças, que se tornaram patentes, quando desappareceram os fricos ou cunhas juridicas e ethnicas. Dou á palavra "desequilibrio" o seu rigoroso sentido physico.

Ao desenharem o mappa europeu, após a quéda de Napoleão, os congressistas de Vienna d'Austria fizeram obra intelligente, que durou um seculo, mas contaram tambem, e muito, com as seguranças dos escruculos moraes e juridicos e com a solidariedade continental.

Depois, durante o seculo, o desenvolvimento industrial e o augmento da população crearam um quarto Estado proletario; e nasceu a questão social, que determinou uma forma nova da piedade, com seus apostolos e seus martyres. As facilidades da vida tornaram possivel que a população nesse seculo crescesse mais que nos anteriores dez seculos; e a technica, filha ingrata da sciencia, engendrou a industria maldita dos armamentos.

Resultado: os Estados industriaes não couberam mais nas proprias fronteiras, tornaram-se militaristas, a Grã Bretanha, por mar, e a França e a Allemanha, por terra e por mar, para quebrar as resistencias á sua expansão. A partilha da Africa, na conferencia de 1885, e os estabelecimentos coloniaes sobre outros continentes, contentaram momentaneamente essas necessidades de desafogo.

Mas essa colonização sobre terrenos longinquos, inhospitos e escassamente povoados de raças primitivas foi

(Conclue na 12.ª pagina)

A' MARGEM DOS LIVROS

O EQUILIBRIO NA NOVELLA

M. Garcia MIRANDA
(Ex-embaixador da Republica Hespanhola no Brasil e correspondente dos DIARIOS ASSOCIADOS, na França)

PARIS, fevereiro — O sentido rigoroso, claro e simples ao mesmo tempo, dos parques "Lenôtre" cujos terraços se harmonizam com a graça musical de um soneto e cujos caminhos conduzem a kiosques e caramanchões ou se afastam "como en una estella", me evocam as novellas de Henri Bordeaux tão amaveis que consolam sempre, e tão academicas que não conseguem enfastiar-nos. Nellas, a força creadora está na evocação e no exercicio do estylo. Ao seu compasso, percorremos a nossa vida e levantam-se nossas experiencias sem dôr e com melancolia. Requerem uma luz clara e cheia de tons discretos que não fatem, um sol morno que não abrasa. Figura-me que são lidas em sua plenitude quando, revoltando-nos contra os annos, decidimos romper com a velhice que avança e fazemos o proposito de tornarmos a ser jovens. Começam e acabam com uma unidade "perceptista" que abrasa a narração e nol-a commenta levando-nos pela mão para descobrir-nos, como um bom companheiro de excursão, os bellos recantos, evitando, com orgulho de conhecedor, as fealdades e as miserias da vida. Nascido numa revolução contra o naturalismo, sem a força dramatica de um Bourget, é mais consolador e menos duro. A sua luz allumia até as zonas intimas da consciencia e enche de luz o movel das nossas acções. E' um exercicio de "conjectura" e, ao mesmo tempo, analyse de casos sobre themas goraes, mas, se carecem de ironia, não são alheias á ternura e isso as salva do artificio de procurar, na geometria do jardim, provar-nos finalmente uma these e acabar a nossa excursão advertindo que fizemos a demonstração de um theorema.

A grande lição do Quixote é precisamente a de que nada deseja provar. No final das suas aventuras, o fidalgo chega, com a razão e a sem-razão, a convencer-se de que se fundem em uma a sua experiencia e o saber de Sancho, e, sem arrepender-se do que viu, não tira dellas ensinamentos sobre a condição humana, differentes daquellas com que havia saido. O mundo dos sonhos é a evasão e não é ademais a logica. A vida é mais fragil e impensada e tem uma variedade creadora que vem de cada ser. Os "galeotes" libertados apedrejam o heroe que se não arrepende da sua façanha, e que a explica a si mesmo pela superioridade da illusão. Descreve o mundo que tem em si, mas não pretende que a realidade se accommode a elle. Por isso, não demonstrando nada, acaba demonstrando tudo: é que sempre tem que sair para desfazer coisas malfeitas, ainda que o moam de paulada, porque, no fim, a razão pura se importa á sem-razão pratica. Estas novellas de these são justamente o contrario, porque desejam reduzir a vida a schemas e acabam não nos convencendo de coisa alguma. Aristoteles já nos prevenia, com todas as precauções, de leitor, para não generalizar o caso e não perder-nos, ao atravessar o véu entre o pessoal e o ecumenico, entre a historia e a poesia, o verdadeiro e o verosimil.

Neste momento, uma novella de Henri Bordeaux que apparece entre a fronde espessa da nova literatura, produz a sympathia de nos encontrarmos com um amigo da familia que nos carregou nos joelhos e que acreditamos morto.

Produz em nós o respeito. O thema de "La cendre chaude" é muito "fin de siècle", é como uma desses "vals 1900" que agora voltam e que nos enchem de saudade. Trata-se do divorcio que formava parte do mundo que discutia o "affaire Dreyfus", e que demittiu os prefeitos quando se applicava a lei das Congregações. E' tomar partido contra a lei em nome do amor paternal, com menor patheticismo do que Bourget, sem pensar neste ensaio polemico em que o autor accumulou todos os argumentos e utilizou as situações previas para que a sua these nesse caso nos convencesse, mas que podiam apresentar-se outros nos que a necessidade de resolvel-os tornasse imprescindivel e humano encontrar a maneira legal que justificasse crear uma nova vida. Para Bordeaux, citando uma phrase do impeccavel Fustel de Coulanges, o lar é o altar dos "deuses lares", no qual se queima o fogo que, ao extinguir-se, entrega a familia ás sombras.

Todos os dramas que a vida humana crêa devem, em nome deste silencio e desta chamma, desenvolver-se

(Conclue na 12.ª pagina)

NOSSO MAIOR PHILOSOPHO

Tristão de ATHAYDE (Copyright dos "Diarios Associados")

O PENSAMENTO philosophico não é, sabidamente, o forte da intelligencia brasileira. E dois motivos, entre outros, teem levado a essa pobreza especulativa de nossas letras. De um lado a ausencia de estudos systematicos da materia, que se resolve, em regra, no mais absoluto auto-didatismo, sempre illusorio e precario. De outro a propria inclinação de nosso temperamento nacional, — e portanto tambem de nossa intelligencia — para as actividades concretas e a nossa tendencia escassa ao espirito de abstracção. Ora, a philosophia é antes de tudo abstracção e cultura. Bem esses dois fundamentos perde-se ella no dominio da esthetica especulativa, que é um elemento importante do *romance*, mas constitue em geral um meio pobre ou mesmo falso de investigar a verdade. E a philosophia que não é investigação *directa* da verdade, é uma especie de romance. O que ns quer dizer seja *falsa* e sim um meio apenas *indirecto* de chegar á verdade pela ficção.

Abstrahir é funcção primordial da philosophia, que é o conhecimento da verdade depurada de todos os seus accidentes. E a tarefa da abstracção é *limpar* a realidade empirica das suas escorias, como a tarefa do lapidador é revelar o brilhante que se esconde no ámago do diamante. Não ha, pois, philosophia sem *abstracção*, como não ha brilhante sem lapidação.

E' vê, por seu lado, a philosophia sem *cultura*. Philosophar não é apenas inventar o sim dar um passo além daquillo que a humanidade realizou antes de nós. Um dos males do cartesianismo foi ter espalhado, entre muitos espiritos curiosos da especulação, a illusão de que tudo podemos tirar de dentro de nós mesmos, e que é um impecilho á criação tudo aquillo que nos vem da experiencia dos seculos, ou do ensinamento alheio. O anti-escolastismo de Descartes proveiu do seu preconceito de que o espirito de innovação é incompativel com o espirito de tradição. Ora, o que distingue a rotina da tradição é justamente que esta não prejudica o progresso do pensamento ou da acção, ao passo que aquella o entrava

Assim se dá com a Sciencia, desde a mais empirica á mais metaphysica. A instrucção meramente quantitativa e a rotina que prejudica o espirito de descoberta. A cultura, ao contrario, é apenas a incorporação do saber tradicional, não sob a forma cumulativa mas sob o aspecto de alicerces sólidos para não construirmos no vácuo ou perdermos tempo em abrir portas já abertas. Só a petulancia intellectual julga que tudo podemos fazer por nós mesmos. E só a preguiça mental nos leva a crer que nada podemos fazer por nós mesmos. Entre esses erros iguaes e contrarios está o dominio das nossas possibilidades relativas. E a cultura é que nos dá, entre outras coisas, o conhecimento dos limites dessas possibilidades.

A carencia de cultura sedimentada e de espirito de abstracção sem isto, pois, sério empecilho ao desenvolvimento dos estudos philosophicos entre nós. Dahi o merito tanto maior daquelles que em tal ambiente se tem esforçado por não deixar que se apague de todo a lampada votiva do pensamento puro.

Farias Britto foi, sem duvida, até hoje, o maior desses abnegados cultores do espirito de especulação philosophica pura, na historia do nosso pensamento nacional. Esquecido em vida, preterido no famoso concurso de 1909, repudiado pela Academia de Letras em beneficio de... Osorio Duque Estrada, só lentamente veiu saindo do olvido, graças á fidelidade daquelles que prolongaram no tempo a revolução philosophica que elle empreendeu no seculo passado.

As revoluções intellectuaes, como aliás as revoluções sociaes, teem os seus momentos agudos de crise e a sua corrente interior de desenvolvimento. Num ambiente de grande sensibilidade mental os momentos de crise são sempre mais abundantes, pois a repercussão das idéias é sempre mais immediata. Num ambiente de marasmo philosophico, como o nosso, predomina aquella corrente profunda e invisivel, que só mais tarde se vae manifestar, muitos annos depois que as obras appareceram ou que o proprio autor já desappareceu.

Farias Britto foi victima dessas circumstancias — de modo que só pouco a pouco é que seu pensamento e sua vida de abnegado apostolo da verdade veem saindo da sombra em que por tanto tempo jazeram.

E já agora, graças á obra notavel de um critico e historiador da nossa geração, vamos possuir um compendio verdadeiramente tocante de sua vida.

JONATHAS SERRANO — Farias Brito. O homem e a obra. Col. Brasiliana, vol. 177, pgs. 319. Cia. Edit. Nacional. S. Paulo, 1939.

O sr. Jonathas Serrano, cuja personalidade literaria se vae affirmando de modo crescente, como um espirito eminentemente didactico — tanto no sentido da capacidade de transmissão da verdade como na da solidez de suas posições e de seus trabalhos, todos elles admiravelmente bem estructurados e bem expressos — o autor deste bello livro já nos dera uma biographia, annos atras — a do P. Julio Maria. Volta agora ao genero como um livro que reune, num todo harmonioso, as qualidades que possue de educador emerito, de investigador historico escrupuloso e de cultor das idéias geraes e da nobreza moral da vida humana.

Bem, só se faz aquillo que se ama. Ora, este livro é positivamente uma obra de amor. Lendo-o, compreendo a phrase que ouvi da boca do meu amigo Capanema, no momento em que acabara de ouvir a conferencia de Serrano sobre Farias Britto, na série dos "Nossos Grandes Mortos": "Foi a mais bella e a mais commovente conferencia da série". Este livro, como a conferencia que o precedeu, é altamente commovente. Traça-se, em paginas de grande fervor moral e de purissima expressão verbal — tão simples quanto elegante — a figura de um desses homens que não podemos admirar sem amar.

Não conheci Farias Britto senão através daquelles que o conheceram. Mas aprendi a amal-o mesmo antes de o ler. E agora, pela recomposição fiel de sua vida, feita com piedoso carinho pelo seu biographo, é com dobrado sentimento de respeito que iremos reabrir as paginas dessa obra de sacrificio moral, de nobreza intellectual e de verdadeira revolução philosophica no pensamento brasileiro.

De revolução, sim, porque Farias Britto viveu, em grande parte, ao arrepio da corrente. Foi um anti-conformista philosophico, embora penetrado ainda de muitos dos mythos do seu tempo, como seja, por exemplo, a illusão germanica, que Tobias Barreto introduzira no Recife. Foi Farias Brito discipulo de Tobias Barreto, na Faculdade de Direito do Recife. Mas sua obra representou exactamente uma reacção contra o naturalismo especulativo, literario e pratico, que através da "Escola do Recife" se espalhou por todo o Brasil.

Ao pensamento de *determinismo* cego, que as correntes evolucionistas, positivistas, materialistas e agnosticas do seu tempo procuravam divulgar, vinha Farias Britto, desde os seus primeiros escriptos, oppor o sentido da *Finalidade*, que tudo no mundo revela e que é muito differente da caricatura finalista com que os seus adversarios costumam represental-a.

Ao pensamento empiricamente *progressista* que o transformismo illimitado da época procurava disseminar, oppunha Farias Brito o pensamento da *Queda*, que sempre o obcecou e que elle teria estudado mais a fundo num inedito seu que se perdeu ou está ainda desapparecido.

Ao *primado da Natureza* que o scientismo da época espalhara por tantos ambientes, desde a vida economica (com o industrialismo republicano) á vida intellectual, com o naturalismo, — veiu Farias Britto oppôr o *primado do Espirito*, que por sua vez ia ser o funda-

(Conclue na 12.ª pagina)

A GRANDE ILLUSÃO

(Conclusão da 11.ª pagina)

um palliativo e uma decepção. Os males foram crescendo, a rivalidade azedou-se e em 1914 surgiu a luta corpo a corpo. A paz de Versalhes teve tambem sua lua de mel, mas em breve os seus erros e myopias, as reacções emocionaes dos vencidos, a especulação patriotica do resentimento e a angustia da pobreza produziram methodos de governo de desespero e tyrannia, e agora nova guerra.

Se esta segunda Grande Guerra levar a um super-Versalhes esmagadoramente duro, põe-se termo á crise da civilização européa, da civilização "leader" do mundo? Crêl-o seria obstinar numa grande illusão.

A paz de Versalhes ainda foi comprehensivel nalgumas das suas myopias, porque em 1918 ainda não estavam bem á vista as grandes transformações moraes derivadas da guerra. Foi nos annos immediatos que ellas se desdobraram e que se produziu a riquissima literatura de interpretação da crise — de que tão limitado caso com feito os homens publicos. Mas um juizo commum sobre a vida, seu valor imperdoavel agora quando as verdades essenciaes de diagnostico, prognostico e therapeutica da crise entraram na circulação geral e são repetidas pelas esquinas e pelas barbearias, formando já repetir uma paz de estylo da de Versalhes.

Esta nova guerra só augmentará os desequilibrios europeus. A superpopulação, a partilha della entre os Estados, desigualissima, que faz que os pequenos Estados gravitem sempre em torno dos grandes ou sejam forçosamente attrahidos por elles; a economia errada, assente sobre um regimen da terra iniqua e anti-natural, que chega a offender os basicos principios da religião e da moral; o desnivelamento economico e cultural entre os povos; e as tendencias contrarias, nitidamente rivaes inconciliaveis, dos estylos politicos cream um estado de guerra permanente, que só se manteve silencioso e latente emquanto as necessidades não apertaram e a falta de escrupulos não veiu quebrar os ultimos freios da timidez.

Os problemas europeus são tão grandes e tão graves que é de temer que aos homens publicos e ás proprias populações falte coragem para lhes fazer frente e adoptar soluções radicaes.

O excesso da população, que deu á terra um panorama unico de "bichas" — bichas para comprar pão e ir ao cinema, bichas para alugar um quarto ou tomar um omnibus, bichas para entrar na escola e attingir o orçamento do Estado, bichas para satisfazer as miserias infimas da vida — o excesso de população, causa primordial de todos os males, não se remedeia com a matança das guerras, segundo as cynicas idéas de Joseph de Maistre, nem com o "birth-control" dos americanos, que o egoismo humano vae desfigurando e immortalizando. Só as grandes migrações em massa, de continente a continente, podem alguma coisa alterar na situação. Só o desmembramento dos grandes Estados nas suas populações componentes, segundo a raça e a lingua, pode diminuir a instabilidade do equilibrio politico europeu. Mas esses novos Estados de uma Europa toda balkanizada, muitos delles pobres, sem industria, sem respiração para o mar, habituados a uma longa menoridade, como iriam viver? Talvez na desordem da pobreza, que attrae a tyrannia e o aviltamento individual.

Podem os militares fazer-nos ponderar as graves difficuldades que envolve o desmontar a poderosa machina guerreira que se installou no coração da Europa. Bem sabemos todos que a sorte do mundo depende do seu talento profissional e das suas virtudes de soldados. Mas ninguem poderá deixar de crer não menores as difficuldades do dia seguinte á victoria, porque, para ganhar a guerra ha meios economicos, ha material bellico, ha methodos technicos, ha chefes e ha uma severa disciplina; mas para organizar a paz immediata só haverá palpites, idéas de gabinete, escassa coragem e as impurezas dos resentimentos da luta.

Uma limitação consideravel da autonomia ou soberania dos Estados afigura-se inevitavel e parece estar já implicita em certas declarações dos homens publicos. Formar-se-á uma consciencia governativa supra-nacional, attenta ás solidariedades humanas mais que aos caprichos locaes e ás fantasias dos caudilhos.

Mas ha uma outra grande difficuldade: o desarmamento moral dos adversarios, a suppressão da mentalidade de represalia, o encerramento da contra-corrente dos odios e das vinganças. O mundo não pode prescindir da cooperação da energia, da intelligencia, do saber do grande povo allemão, a quem tanto e tanto deveu o espirito humano em todos os campos, ainda os mais nobres e transcendentes.

Seja como fôr, o panorama europeu produz-nos a sensação da chegada ao fim do cyclo vital de um typo de civilização, aquelle que se engendrou no seculo XIX, da liberdade politica, da technica e do capitalismo, e que pouco a pouco se transformou em multidão e machina. E' uma fecunda advertencia para os povos, não europeus, que ainda não cumpriram totalmente esse cyclo multitudinario e mechanico. Mas tambem não é motivo para perder a confiança nas capacidades de renovação do espirito europeu.

A Dieta é inutil
assim como o resguardo para os que se
PURGAM
com o auxilio das deliciosas
PILULAS DO Dr DEHAUT

A venda: D'DEHAUT, 147, Faub. St-Denis, PARIS
E EM TODAS AS PHARMACIAS

SRS. VENDEDORES E REPRESENTANTES

As melhores condições para a venda de FOLHINHAS são offerecidas pela Organisação de Vendas Benedicto Levi, Caixa Postal, 2286 — S. Paulo. Escrever dando referencias.

MATHILDE RAMOS DA SILVA
SETIMO DIA

J. FERREIRA DA SILVA & CIA., convida os seus parentes e amigos para assistirem a missa de setimo dia que mandam celebrar por alma de D. MATHILDE RAMOS DA SILVA, esposa do nosso prezado amigo Francisco Ramos da Silva, segunda-feira 26 do corrente na Matris de Sto. Antonio pelas 8 horas da manhã, confessando-se gratos aos que comparecerem a este acto de religião e caridade.

MATHILDE RAMOS DA SILVA
SETIMO DIA

Francisco Ramos da Silva, dolorosamente e ainda sob o peso da dôr pela irreparavel perda de sua cara esposa MATHILDE RAMOS DA SILVA, convida os seus parentes e amigos para assistirem as missas que por sua alma manda celebrar segunda-feira 26 do corrente na Matriz de Sto. Antonio, pelas 8 horas da manhã, hipotecando sua gratidão aos que comparecerem a este ato de religião e caridade.

CONVITE

Catarina de Serpa Caselli e filhos, Francisco Caselli, Aniceda Caselli de Oliveira e filhos, Isabel de Serpa, Major Joaquim Gomes Pessôa e familia, Amanda de Serpa Pessôa, Francisco Lauria e familia, José Lauria e familia, Osvaldo de Almeida e familia, Nicolino Chiapetta e familia, Domingos Lauria e familia (ausentes), Luiz Lauria (ausente), communicam o fallecimento de seu extremecido esposo, pae, irmão, tio, cunhado, genro, sobrinho e primo — ERNESTO LAURIA CASELLI — e convidam para seu enterramento que se realizará hoje ás 16 horas.

JOSEPHINA BARROS DE AGUIAR
TERCEIRO ANNIVERSARIO

A familia de Josephina Barros de Aguiar convida os seus parentes e amigos para assistirem ás missas que, pela passagem do terceiro anniversario do seu fallecimento, manda celebrar ás 8 horas do proximo dia 26 (segunda-feira), na igreja de Santa Cruz.
Desde já agradece a todos que comparecerem.

MARIA DAS MERCÊS CARNEIRO DA CUNHA LIMA

7.º DIA

Dr. João Alfredo e familia, Didimo Vieira Carneiro da Cunha, José Natal Carneiro da Cunha, Dr. Antonio Ovidio de Araujo Pereira e filhos, convidam os parentes e amigos, para assistirem ás missas que farão celebrar na Concatedral da Madre de Deus e na Matriz de Surubim, ás 8 horas da Terça-feira, 27 do corrente, pela alma da sua querida mãe, sogra, avó e irmã.
Antecipam agradecimentos a todos que comparecerem a esse ato de religião e saudade.

Nosso maior philosopho

(Conclusão da 11.ª pagina)

mento philosophico do movimento intellectual e literario de que elle pode ser apresentado como sendo o philosopho representativo — o Symbolismo. Farias foi o philosopho do Symbolismo como Tobias o do Naturalismo.

Essas e outras caracteristicas de sua obra bem mostram que não é exaggerado falar de sua obra como representando, não só uma verdadeira revolução intellectual contra as tendencias dominantes no seu tempo, mas ainda o portico de uma nova phase do pensamento brasileiro, em tantos pontos opposta á precedente. A geração que ia fazer o modernismo intellectual, e que sob todos aspectos continuava a obra do symbolismo, ia ter por iniciador philosophico, no Brasil, esse mesmo philosopho que os proprios discipulos de Tobias Barreto apontavam como sendo o mais original e authentico dos philosophos brasileiros. E' o testemunho de Sylvio Romero num documento precioso que o sr. Jonathas Serrano nos revela em appendice ao seu livro. Trata-se do parecer dado por Sylvio Romero, a pedido da congregação do Collegio Pedro II, para a nomeação de Farias para a famosa cathedra de Logica, a que concorrera, vaga pelo tragico desapparecimento de Euclides da Cunha. Divide os "philosophos" brasileiros em *expositores, criticos e innovadores*. Classifica Farias Britto entre esses ultimos, junto do Visconde do Rio Grande e Estellita Tapajós, e accrescenta: — "Destes tres é o autor de "A Finalidade do Mundo" que apresenta melhores titulos... A obra de Farias Britto é muito mais consideravel. E' a de maior folego publicada entre nós" (pgs. 289|290).

No livro do sr. Jonathas Serrano apanhamos passo a passo, desde a infancia até o tumulo, a vida simples, pura, nobre, tocante desse nosso grande patricio, que honra a sua terra e a sua gente. Soube o biographo tratar do thema á altura do biographado. Não é dos menores encantos do livro, — que se lê de um folego, como um bello romance vivido, a despeito de ser uma vida tão sem acontecimentos, como o proprio Farias o dizia, — ter o autor tratado da obra não *depois* da vida, como outrora se fazia, mas *em meio della*, como nol-a ensinou, com vantagem, a moderna geração de biographos. Vemos assim como nasceram os livros do pensamento vivido, no meio das circumstancias que levaram o autor de "Mundo Interior" da humillima villa de S. Benedicto á entrada do Fortaleza como flagellado, descalço, "puxando um burrinho"; de Fortaleza ao Recife, onde Tobias pontificava; dahi de novo ao Ceará, para os primeiros vôos philosophicos; depois a Belém para a cathedra juridica, e ao Rio, emfim, para as desillusões e tambem para o coroamento de sua obra metaphysica.

A biographia não entra na analyse da obra em profundidade. Limita-se a enquadral-a, com felicidade, na vida do philosopho, mostrando-lhe a coherencia e a inquietação. Farias Britto quando morreu não tinha de modo algum communicado nem mesmo descoberto toda a sua mensagem. Estava em pleno caminho. Estava ainda penetrado dessa immensa inquietude que nunca chegou a pacificar. As palavras do ultimo de seus livros bem exprimem o que foi o sentido mais profundo de sua posição em face do drama do conhecimento e da verdade, que elle sempre collocou no centro de suas preoccupações e de sua vida e ao qual tudo mais sacrificou: — "Vagamos como sombras na noite do mysterio e em vão soltamos queixas e gemidos em face do impenetravel que nos aterra; incertos do nosso destino, perdidos na immensidade do espaço e na infinidade do tempo; certos somente da fragilidade de nossa existencia e da morte inflexivel que nos aguarda" ("O Mundo Interior", 1914, p. 31).

Essas palavras bem traduzem o estado de angustia permanente que toda a obra de Farias resuma, e que bem mostra a sua implenitude.

Ainda não foi feita a analyse methodica e profunda dessa obra. No dia em que o fizerem, vamos, provavelmente, vêr, de um lado, a revelação de grandes thesouros de pensamento, de verdadeiras intuições geniaes que de muito se anteciparam ao seu tempo, ao lado de paginas de verdadeira infantilidade intellectual. Assim aquelle trecho do seu "Pamphleto", ultimo escripto saido de sua penna, em que propõe o seguinte remedio para a crise economica: "Feita uma grande emissão, o governo compraria toda a producção nacional ou a que fosse possivel comprar e com essa producção que compraria com papel ficava habilitado para adquirir o ouro necessario, não somente para a satisfação dos compromissos externos, como ainda para o resgate de grande parte do papel emittido" ("O Pamphleto", p. 34)...

Já é tempo, portanto, que uma critica objectiva e profunda venha separar o joio, que é grande, do trigo, que é muito, revelando-nos o verdadeiro valor da obra philosophica do genial cearense, que representa, digamos assim, a Serra de Caparaó de nosso pensamento metaphysico. Pois lá de cima abriu ás gerações vindouras novos horizontes até então occultos pela estreiteza dos preconceitos ou pela limitação dos engenhos.

Folheando ha dias um dos livros de Farias, que Jackson me havia dado em 1927, encontrei, com surpresa e emoção, uma velha carta que peço venia para aqui transcrever, porque nos diz, de modo expressivo, como já em vida do grande philosopho, uma nova geração se preparava para o auxiliar na sua cruzada espiritualista. A carta é firmada por um nome que hoje a ninguem diz nada, mas que foi uma dessas authenticas esperanças que um drama impiedoso sepultou no silencio e a vida envolveu em seu manto tragico de dôr e de esquecimento. Eis a admiravel carta, que já agora considero de valor historico, em suas authenticas e commoventes expressões:

"Meu caro Jackson.

Escrevi-te hontem, accusando a recepção de teu livro mais recente, e tendo aproveitado agora alguns momentos para ler a carta de Farias, que o encerra, volto a cacetear-te um pouco. E' a pagina mais eloquente das que conheço do grande philosopho, mestre que será de todos nós que nos podemos considerar os neo-espiritualistas brasileiros.

Senti-lhe toda a sinceridade ao confessar sua especie de amor vesanico á Verdade — vesanico por ser exclusivo ao ponto de fazel-o esquecer os interesses materiaes da familia.

Acredito piamente nesse amor, porque tambem o sinto sob o ponto de vista moral por forma absorvente. A innocencia e a bondade valem por mim muito mais que a mais alta intelligencia; por isso admiro muito mais a um sancto obtuso do que a um genio perverso.

Em Bain aprendi que a verdade é a linguagem dos fortes, e meu amor á verdade é uma especie de mania. Ao meu melhor amigo que minta ou sophisme, ainda na defesa do mais sagrado e imperioso interesse, nego minha solidariedade moral; ao facinora mais atroz que diga a verdade, não por cynismo, mas por independencia moral, dou immediatamente todo o meu apoio. Odeio a mentira ainda nos loucos e nas creanças.

Por isso comprehendo o exclusivo amor de Farias á verdade philosophica; já o tinha visto em seus livros, mas palpei-o agora na pagina a que me refiro, e por isso fico estimando-o mais ainda.

Em relação ao que te dizia hontem sobre tua phrase: "Buda ou Jesus é a consciencia divina quasi integralisada", que me chocou profundamente, levando-me a dizer-te que no aprofrancamente não sei! e creio que elle verdade philosophica integral, eis a razão de minha agradavel sorpreza.

Em março de 1914, escrevendo eu aqui na Gazeta da Manhã, quiz fazer minha profissão de fé não somente espiritualista, e o fiz, terminando-a em artigo publicado a 24 daquelle mez e anno, pela forma que tu verás das tiras annexas.

Como verificaras, é o teu mesmo pensamento; como chegaste a elle, francamente não sei! e creio que elle seja uma de tuas fulgurantes intuições, porque eu só cheguei a elle por uma comprehensão que supponho original da lei da evolução universal.

Este é o aspecto propriamente pascal de minha philosophia, e foi por isso que, lendo o Farias, percorri ancinsamente todas as partes referentes ao Bergson. O francez está errado, e se bem haja que lhe admirar a descommedida intelligencia, acabei julgando-o um tanto palavroso.

Estamos no caminho, seu Jackson; vamos ver se o Farias, tu e eu daremos enfim alguma coisa nova e bôa a essa ingrata humanidade que me manda insultar por um cavallo, porque, para recompor-te na dignidade espiritual, era necessario que eu mesmo me golpeasse por forma atroz.

O Farias e tu sabem muito mais do que eu; prometto-lhes, porém, se os meus duros semelhantes o permittirem, ou melhor, se Deus o permittir, que os acompanharei com carinhoso esforço em bem da verdade.

Adeus, Jackson; esta vae longa. O Farias te comparou a Pascal; eu te julgo maior em vista de tua edade e de teus estudos primeiros. Vamos para deante.

Recommenda-me ao Farias e acceita um abraço de
teu amigo pelo coração
(a) *João Barretto*."

"P. 24-3-916.

João Barretto é já hoje uma pobre sombra que o soffrimento e o tempo tornaram sem nome. Jackson immortalizou o seu, mas tão cedo tambem seguiu Farias nas collinas em que a Luz, que este ansioso procurava, certamente, já se lhe revelou em sua imagem verdadeira. O movimento, porém, por que elles deram a sua vida, e a sua morte, é uma chamma que nada pode abafar e uma onda que nada pode deter. E está hoje, apezar de tudo, cada vez mais vivo e cada vez mais forte, no desdobramento de suas infinitas repercussões, nos espiritos e na sociedade.

O livro do sr. Jonathas Serrano virá fazer um grande bem a essa obra de verdade e de justiça. Bem-vindo seja, pois, nesta hora tragica do mundo, em que o Erro mais do que nunca pretende empanar de sombra a face intangivel da Verdade.

—

Remessa de livros: R. Dona Mariana — 149.

FRAQUEZA SEXUAL

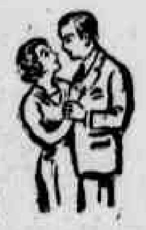

Perturbações funccionaes masculinas e femininas, medo infundado, vista e memoria fraca, mania de suicidio, cacoête e frieza intima, desapparecem com um só vidro das famosas GOTTAS MENDELINAS, adoptadas nos hospitaes e receitadas diariamente por centenas de medicos illustres. No Rio 12$000 — Pelo correio mais 1$500. Dist. Araujo Freitas, Ourives, 88.

ESTA' DOENTE?

Quer saber o que tem e ficar bom? Espiritas videntes enviam gratis receita e diagnostico; mande nome, idade, residencia e enveloppe sellado para resposta á Caixa Postal, 3926 — RIO.

COMPANHIA FIAÇÃO E TECIDOS DE PERNAMBUCO

ASSEMBLE'A GERAL ORDINARIA

São convidados os srs. accionistas, para a reunião de Assembléa Geral Ordinaria, ás 15 horas do dia 5 de Março proximo na séde social á rua José Bonifacio n.º 944 — Torre, com o fim de tomarem conhecimento do parecer da Commissão Fiscal e deliberar sobre o balanço e contas relativas ao exercicio de 1939, apresentados pela Directoria, bem como procederem á eleição da Commissão Fiscal e respectivos supplentes, para o anno em curso.

Recife, 3 de Fevereiro de 1940.

M. M. Baptista da Silva
Director-Secretario

EMPREZA CONSTRUTORA DE CASAS POPULARES S. A.

SEGUNDA CHAMADA DE CAPITAL

A Empreza Constructora de Casas Populares S/A avisa aos senhores acionistas que ainda não tiverem pago a segunda chamada de quota de capital ao Banco Auxiliar do Comercio, conforme solicitação feita por memorandum de 25 de Janeiro pp., se dignem satisfazer esse pagamento com a brevidade possivel.

Recife, 23 Fev. de 1940.

A Directoria.

DJALMA

Quarta-feira 28 de fevereiro
A's 14 horas
MAGNIFICO LEILÃO
TUDO AO CORRER DO MARTELLO
NA AGENCIA
"A LIQUIDADORA"
RUA NOVA N. 290

De moveis modernos de imbuia, de residencia e consultorio medico de distincto facultativo que embarca para a Capital da Republica.

— —

Modernos e novos mobiliarios de imbuia para dormitorio, sala de jantar e sala de visitas. Secretaria americana. Grupos estofados. Estantes. Metaes. Crystaes. Finos talheres. Cabides de metal. Mesa para exame. Mesa para operações. Cadeira e banco de metal. Armario de metal. Pertences diversos para consultorio. Apparelho de radio mundial. Electrola. Machina de costura Singer. Vimes. Bureaux. Estantes para livros. Quadros, etc. etc.

NA AGENCIA
QUARTA-FEIRA
EUSEBIO SIMÕES
DJALMA SIMÕES
Leiloeiros.

CONVERSANDO EM LISBÔA COM OLIVEIRA SALAZAR

(Conclusão da 11.ª pagina)

do governo não pode, por exemplo, ser abandonado.

Salazar é olhado com apreço pelos portuguezes e sua força moral é extraordinaria.

— Esse apoio me desvanece — diz.

E faz uma pausa para frizar, risonho:

— Mas tenho tambem adversarios.

* * *

Se Salazar não fosse homem de Estado e professor de Direito, seria jornalista e, se fosse jornalista, teriamos nelle fatalmente um entrevistador. Já me fez varias perguntas — sobre a viagem á Africa, sobre o Brasil, sobre a nossa vida jornalistica. Interessa-o particularmente a organização do ensino em nosso paiz. Em quantos annos se faz lá o curso secundario? E o superior?

Recorda Coimbra:

— Deve ter notado em sua vida como é util o curso de Direito. Elle nos dá uma visão mais segura e mais nitida das coisas, seja qual fôr a carreira que adoptemos. Nas funcções que exerço, quando tenho de tomar uma decisão, vejo que são os meus estudos juridicos que mais me auxiliam a comprehender para julgar. O curso de Direito dá-nos um plano, uma orientação, da qual não saimos mais.

"Governo de lentes" — dizem do de Salazar. Não responde elle aqui á objecção?

A conversa continua e vae dar nas revoluções do Brasil. Salazar diz que conheceu alguns exilados.

— Conheci o dr. Arthur Bernardes e com elle palestrei algumas vezes. E' um homem de bem, muito brasileiro, muito nacionalista.

E por fim:

— Aqui estiveram muitos exilados e de todos nada tivemos que dizer. Portaram-se sempre como cavalheiros.

ARTHRITISMO-GOTA-RHEUMATISMO
LYCETOL
GRANULADO DE GIFFONI-O MELHOR DISSOLVENTE DO ACIDO URICO
FRANCISCO GIFFONI & CIA.-RUA 1.º DE MARÇO, 17 - RIO

MARIA DAS MERCÊS CARNEIRO DA CUNHA LIMA

7º DIA

Os funcionarios do Serviço de Pronto Socorro do Recife, convidam os parentes e amigos de MARIA DAS MERCÊS CARNEIRO DA CUNHA LIMA, para assistirem a missa que mandam celebrar na Concatedral da Madre de Deus, ás 8 horas do dia 27, 7º dia do seu fallecimento.

DIVA DOMINGUES COUTINHO

SEGUNDO ANNIVERSARIO

Lafayette Coutinho e filhos, Dr. José Domingues da Silva, Dr. Ageleu Domingues da Silva, Dr. Mario Domingues da Silva e familia, Dr. Oscar Coutinho e familia, Dr. Domingos Acatanassu' Nunes e familia, ausentes) Alice Domingues do Amaral e familia, (ausentes) Esther Domingues Coutinho e filhos, Edgard Domingues da Silva e esposa, Arthur Coutinho e familia, Antonio Coutinho e familia, Maria Augusta Coutinho Cavalcanti e familia (ausentes) convidam os parentes e amigos de sua sempre lembrada DIVA, para assistirem ás missas que farão celebrar, na Matriz da Bôa Vista, pelas 8 horas da terça-feira 27 do corrente, segundo anniversario do seu fallecimento.

Antecipam sinceros agradecimentos, aos que comparecerem a essa demonstração de sua grande saudade.

ISAURA MEDEIROS

30.º DIA

MARIA JOSE' MEDEIROS e parentes convidam seus amigos e parentes para a missa do 30.º dia do passamento da sua querida ISAURA na igreja de N. S. do Carmo ás 8 horas do dia 27 do corrente.

Antecipadamente agradecem.

MULHERES FRACAS

bem que as glandulas que controlam a assimilação dos alimentos recebam a dóse diaria de IODO NATURAL de que carecem, as mulheres fracas devem perder as esperanças de se tornarem de novo fortes e bem dispostas. Esse IODO NATURAL, que se encontra em pequenas quantidades no espinafre e na alface, não deve ser confundido com o iodo commum, obtido chimicamente e em geral toxico. Quando a assimilação é deficiente, os alimentos não são aproveitados como devem pelo organismo. Desta fórma, torna-se impossivel a formação de um sangue rico em globulos vermelhos, que torna as pessôas robustas, dotadas de carnes rijas e de energia e resistencia permanentes.

Agora, V. S. encontrará em Vikelp a mais rica fonte de IODO NATURAL. Esse novo concentrado de mineraes extrahido de uma planta marinha, contém, tambem, a provisão diaria de ferro, cobre, phosphato de calcio e da Vitamina B, de que carece o seu organismo. Experimente Vikelp durante uma semana e observe como se sentirá melhor.

O seu somno se tornará tranquillo e os seus nervos enfraquecidos e esgotados se tornarão fortes e calmos. Cerca de 4.000.000 de pessôas estão usando annualmente Vikelp. (Experimente-o V. S., tambem. Vikelp custa pouco e encontra-se á venda nas bôas pharmacias e drogarias.

657-P

MARIA ELISA PIRES

7.º DIA

Esmeraldina Rego Barros e filhos, Mariano Duarque de Gusmão e familia, Fausto Cirne Marques e familia, convidam seus parentes e amigos para assistirem as missas que mandam celebrar por alma de sua inesquecivel mãe, avó, e tia, MARIA ELISA PIRES, ás 7 ½ horas do dia 26 do corrente na Igreja de Nossa Senhora de Fatima (rua do Riachuelo).

Desde já agradecem a todos que comparecerem a esse acto de religião.

MELAZZI
O MELHOR ALFAIATE DA CIDADE
RUA DA IMPERATRIZ
257 — 1.º

O MAL É SERIO!

Serio, principalmente, pelo estado de irritação nervosa que produz, prejudicando o enfermo em tudo e por tudo. Por isso é tão temido o mal das hemorrhoidas. Dóe e faz desesperar.

Ha um remedio infallivel: o PHYLANOL, preparado vegetal, encontrado nas bôas drogarias e pharmacias. Bastam em geral 12 applicações em banhos ou lavagens, conforme o caso, 12 applicações (duas por dia) garantem o tratamento completo, portanto, em seis dias.

PHYLANOL vale o seu preço e realmente corresponde á garantia de que as hemorrhoidas desapparecerão.

A' margem dos livros

(Conclusão da 11.ª pagina)

na intimidade do "domus" romano, como se os seres não caissem no erro e como se a vida não fosse rectificavel. Hoje, este problema inquieta as almas e atormenta os seus escrupulos de outra maneira, transferindo para a zona da consciencia social. O amor paternal não soffre com uma explicação clara que, as vezes, não indica culpabilidade em ninguem. A defesa social consiste em ter uma justiça humana da qual não desconfiemos. E quando tantos signaes apocalypticos apparecem no céo do nosso tempo, um desejo de felicidade e de rectificação nos leva a conjural-os.

A EXPRESSÃO PESSOAL

Sem doutrinar ninguem "adnarrandum", com um sopro lyrico que alcança em seu cume algumas paginas do "Rêve", de Zola, apparece um livro consolador e amavel, daquelles cuja intensidade de realismo não o afasta do trovelinho romantico e da piedade catholica.

Depois da "Immaculée", publicada ha vinte annos, Edouard Schneider volta á novella e "Une créature de Dieu" tem a jovialidade e a frescura de uma creação de hoje.

O fundo de mysticismo ardente e de sentido christão do raconto adquire seus de eternidade. As almas se transformam e se conquistam pela renuncia e se affirmam e se levam pela prece. Todos temos em nós um mundo em germen de personagens e o mysterio do nosso destino consiste em nos resolvermos os outros no esquecimento e nas sombras, para que exerçam a sua influencia.

Constitue essa batalha o sentido da vida, as vozes diarias que nos convidam á prudencia e á temperança, e os gritos acalorados que nos inclinam á acção, á temeridade e á audacia.

"Todos nós temos no intimo o germen de um santo", não é somente a educação que nos inclina para um ou para outro sentido, mas o feixe de experiencias e de reflexões pessoaes, as influencias da amizade, o modo e a maneira combativa, os habitos e um factor de imprevisibilidade que é concludente em nossos destinos.

A santidade consiste em nos encontrarmos no caminho da Judéa, quando a lua de ouro da tarde enche de reflexos a comitiva sagrada que segue o Mestre e que transforma as peccadoras nessas mulheres da Paixão que o amor e a dor transfiguram. Esta fatalidade do destino offerece a Schneider uma experiencia pessoal, quando, advogado de uma mulher que desceu a todas as degradações e sem proposito de redimir ninguem, encontra numa alma uma predestinação para a saude moral que, vacillante como essas brasas mornas e obscuras de que fala Bordeaux, não duvida em alumiar-se quando a dor e fé encontram o seu caminho de Damasco. A arte do novellista, consiste não, em nos explicar o processo, mas em nol-o narrar, com o que tão pouco nos aconselha a repetir a aventura impensada, mas elevar-nos aos picos da poesia christã que dá paz á alma e caminhos para essa felicidade na oração e o repouso que são bens mais seguros com que affrontar um momento de fraqueza moral.

A força do estylo da luminosidade a um thema sobre o qual um ser se despoja, docemente, de todo o seu passado e com impulso lyrico vae descobrindo a sua predestinação, demonstrando-nos, como dizia Santa Thereza, que ha uma morada a que sempre teremos de chegar, com a condição de que não renunciemos, nunca, a caminhar em direcção a ella.

ESTA' DOENTE?

Quer saber o que tem gratuitamente? Mande nome, idade, endereço e envelope selado para resposta, á C. Postal, 2473 - Rio.

GRATIS!..

RELOGIO PULSEIRA ultra moderno com machina fina e caixa chromada.
A titulo de propaganda poderá V. S. obtel-o sem fazer nenhum desembolso de sua parte.
Mande-nos seu nome e endereço.
EMPRESA PAULISTA DE CONSTRUCÇÕES
Avda. S. João, 437 - Cx. Postal 2474 - SÃO PAULO

DJALMA

AVISO
LEILÃO JUDICIAL
Executivo contra ANTONIO PINTO:
Duas casas a Rua do Jasmim, no Pina.
Executivo contra Pedro Mathias da Silva:
Uma casa de taipa a Rua 1, na Villa S. Miguel
Executivo contra Dornelia no Machado:
Uma casa de taipa no Corrego Lalau, Rua São Salvador n. 8 em Agua Fria.
ATTENÇÃO: Leiam annuncios detalhados no "DIARIO DO ESTADO".

DJALMA

PREVIO AVISO — AOS NOIVOS!!! IMPORTANTE LEILÃO — A'S EXMAS. FAMILIAS!!! BREVE

De modernos mobiliarios. Antiguidades. Telas a oleo. Grandes tapetes orientaes. Bronzes. Custosos faqueiros. Finas porcelanas. Radio. Piano. Malples. Mesa com tampo de espelho (original). Santoario trabalhado. Marmores. Fayances. Saxe, etc. etc.

Aguardem a descripção detalhada deste grande leilão.

EM MARÇO

EUSEBIO SIMÕES DJALMA SIMÕES
LEILOEIROS
Prestam contas 24 horas depois de effectuados os leilões.

BICHEIRAS
-CRESOS-

O produto mais concentrado, mais ativo e mais economico para cura rapidissima das bicheiras.
CRESOS é um produto do Departamento de Veterinaria dos LABORATORIOS RAUL LEITE S|A.
A venda na Drogaria Brasil, nos aviarios desta cidade e no Deposito dos LABS. RAUL LEITE, á Rua da Imperatriz, 227 - Fone 2387.

OURICURI

Cucus coronata" é uma palmeira conhecida pelos nomes de Ouricuri, Ivicuri, ..icari e Aricuri e Licuri.

O "cocus coronata" é uma das innumeras palmeiras indigenas do Brasil, occupando logar de destaque ao lado das mais preciosas das suas congeneres como elemento de utilidade publica.

E' muito abundante nos sertões do norte, a partir da Bahia.

Neste Estado é intensa a sua vegetação nas zonas sertanejas de Ouricury, Salgueiro, Cabrobó, Floresta, Triumpho, Pesqueira, etc.

O municipio de Ouricury deriva o seu nome desta palmeira ("Aricuri") ali muito abundante.

O seu porte é acima de media, de caule avultado e muito tosco devido á escanmoeidade desgraciosa deixada em toda a sua peripheria, pelos longos fragmentos de velhos peciolos em adherencia.

No apice da arvore ostenta-se farta e bella maçaroca de folhas, em longos e eriçados eixos que estendem em sentido oppostos os seus folíolos de cor verde azulada.

O conjunto da folhagem nada tem de particular, segue em tudo o que se observa de commum na maioria das palmeiras.

A acção vegetal do ouricuri é muito energica, igual á da carnau'beira.

Cultivada desenvolve-se em todo o terreno de clima quente. As grandes secas caniculares dos campos e planaltos não lhe prejudicam o frescor, nem lhe interrompem a continua frutificação durante as estações.

Sua admiravel propriedade frutifera deu-lhe o nome indigena de "Aricuri" que quer dizer: "da cacho continuadamente."

As folhas são de cor amarella e saturam o ambiente de um odor agradavel activando-se durante as noites humidas.

Os fructo vêm em cachos de 12 a 16 pollegadas mais ou menos, de comprimento; são ovoides, cerca de quatro centimetros de comprimento.

Quando ainda verdes, têm cor alvadia em toda a sua superficie, tornando-se, porém, escura na base onde o tegumento remata-se por uma rosetinha escamosa.

Neste estado o fructo mitiga a sêde, e no sertão é o refrigerante procurado pelo caçador durante o estio.

A' medida que o côco sazona, a sua cor primitiva torna-se amarella.

A polpa encerrada logo abaixo do tegumento é tenra e de bom paladar.

O caroço centraliza uma preciosa amendoa, alimenticia, doptada de um oleo finissimo, de cheiro agradavel e de applicações variadas.

Substitue vantajosamente o oleo de oliveira nos condimentos; é um bom lubrificante das machinas delicadas e na therapeutica serve como cicatrizante das feridas produzidas pelas queimaduras.

Durante as seccas, o fructo é um poderoso sustento de gado ruminante, que até engorda quando ha abundancia da palmeira na circumscripção em que vive. O animal na primeira mastigação engole todo o conteu'do do fructo, mas no momento de ruminar, deixa cair o caroço completamente despido.

Nos malhados, ao amanhecer do dia, vêem-se monticulos desses caroços, cada um corresponderdo ao logar onde pernoitou uma rez.

Os coquinhos, assim viajados através do apparelho digestivo do ruminante, são coisa disputada pela gente pobre do logar e delles retiram as amendoas que, assim tornadas mais tenras e de melhor sabor; constituem um alimento perfeitamente assimilavel.

Esse original producto é tambem exportado para o litoral, e a nossa capital recebe-o de Pesqueira, sendo aqui vendido a retalho nos mercados e quitandas, em forma de collares ou rosarios.

Affirmam os entendidos que a nós que já foi engulida pelo bovino offerece melhor sabor do que a que o foi por outra qualquer classe de ruminante.

O caule do ouricuri é constituido por uma especie de filamentos de estopa que separada das substancias lenhosas e bem lavada, offerece um acido, que secco ao fogo tem o nome de "brou."

Com esta massa prepara-se uma miaplata, condimeintada com as nozes da mesma palmeira; a essa classe de beiju' chamam "grolado."

Tanto o brou como o grolado constituem um alimento da gente pobre durante os rigores das seccas. O modo rudimentar e descuidado da preparação do alimento deixa muitas vezes ficar a farinha sobrecarregada de estopa e outras substancias indigestas.

Ordinariamente os que ingerem esse preparado mal acabado, são victimas da formação de gazes no estomago, mal-estar e o mais decorrente de uma má digestão. A esse incommodo chama o sertanejo "empachamento."

Entre aquella gente leso não é coisa que dê cuidados; o remedio é facil e efficaz.

A victima recorre ao fructo do cactus, fam das Napaleas ou Cactaceas, conhecido por caixa cobrir; come-o; além de ser agradavel ao paladar é um possante digestivo, em pouco tempo está normalizada a digestão do paciente que no dia seguinte repete a mesma "colazione", sempre obrigada ao "dessert" do cactus.

O palmito de ouricuri é muito tenro, pode ser usado naturalmente, o seu sabor é o mesmo do coco verde.

As folhas têm innumeras applicações; com ellas cobrem os sertanejos as casas e fazem varios objectos de uso.

Os centros industriaes importam os olhos da palmeira para a manufactura de esteiras, bolsas, chapéos, espanadores e até para estofagens custosas."

O presente artigo, de autoria do illustrado sertanejo Euphrasio Cunha, descobrio-o num jornal pernambucano de quasi trinta annos passados.

Durante esse periodo o licurizeiro tornou-se uma palmacea de alta valia, se extrahe oleo que já figura na industria e de suas folhas extrahe-se cêra semelhante a de carnau'ba, cuja exportação augmenta dia a dia.

Em proximo artigo trataremos do oleo e da cêra do licuri.

SRS. CRIADORES:
VACINAS DOS CARBUNCULOS

O Departamento de Veterinária dos LABORATORIOS RAUL LEITE S|A prepara vacinas anticarbunculosas de garantida e rigorosa eficiencia.
— VACINA CONTRA O CARBUNCULO VERDADEIRO OU HEMATICO —
— VACINA CLARA OU UNICA CONTRA O CARBUNCULO SINTOMATICO OU MANQUEIRA —
— VACINA TURVA OU MIXTA CONTRA A MANQUEIRA E FALSAS MANQUEIRAS —
A venda na Drogaria Brasil e nos aviarios desta cidade e no Deposito dos LABORATORIOS RAUL LEITE, á Rua da Imperatriz, 227 — Fone 2387.

NEURASTHENIA SEXUAL?
UMA PLANTA QUE FAZ MILAGRES!

Alguns jornaes norte-americanos informaram que o chefe de uma expedição nas selvas do Equador, trouxe uma planta milagrosa contra neurasthenia. Este senhor recebeu seductoras offertas de diversos laboratorios, tendo recusado systematicamente, sob a allegação que o seu intento é puramente scientifico.

O mais interessante é que esta planta a que chamam de "Acanthes virilis", nada mais é senão a Marapuama, que existe abundantemente em alguns Estados do Norte do Brasil. A Marapuama é conhecida de longa data pelos indigenas brasileiros como poderoso fortificante do systema nervoso, sobretudo quando se trata de neurasthenia genital.

Existe á venda nas principaes pharmacias e drogarias um producto denominado "PILULAS DE MARATÓ" fabricado com extractos de Marapuama e Catuaba. As pessôas interessadas devem experimentar um vidro deste afamado tonico nervino que tanto successo está alcançando nos meios norte-americanos.

N. B. — As "PILULAS MARATÓ" foram approvadas e licenciadas pelo D. N. S. Publica e são isentas de qualquer acção nociva. Peçam prospectos aos Laboratorios Fitra Pisani, Caixa Postal, 2453, São Paulo.

HENESTRIS
CASTANHO
TINTURA RAPIDA
EM TODAS AS CORES
COLORA OS CABELLOS BRANCOS
EM 15 Minutos
A VENDA
EM TODAS PHARMACIAS E PERFUMARIAS

ATENEU PERNAMBUCANO

Sob Inspeção Federal
JARDIM DA INFANCIA e CURSO PRIMARIO

matriculas abertas — aulas funcionando
Exame de Admissão (2.ª época) em 25 de fevereiro
INSCRIÇÕES ABERTAS
CURSO GINASIAL — Matriculas abertas
Reabertura das aulas: 7 de março
Largo da Soledade, 477 — Rua do Principe, 610 - Fone, 2740
Externato e semi-internato mixto
INTERNATO MASCULINO

O COQUEIRO ANÃO

Pelo agronomo R. Fernandes e SILVA

Coqueiro anão com 3 annos

Como contribuição ao estudo das plantas oleaginosas, vamos examinar, de passagem, o "coqueiro anão", que, pelas suas inestimaveis qualidades, merece toda a attenção daquelles que se interessam pela solução dos problemas directamente relacionados á economia agricola brasileira.

HISTORICO

O sr. W. P. Handover, procurando descobrir a origem deste typo de coqueiro, dis que fora infeliz nas suas pesquizas; acredita, porém, ter o seu primeiro representante nascido em Java, pois que ahi foram encontrados alguns especimes bem como em Sumatra, ao passo que na India e no Ceilão, segundo ridedignas informações, era desconhecido.

Os mais velhos coqueiros de Malaia, principalmente os do Districto de Parak, Krian, muitos dos quaes contam mais de 30 annos de edade, parecem proceder de fructos trazidos de Java e de Sumatra, pelos cultivadores de arroz, não sendo, portanto, de origem local. Jack e Sands, em artigo publicado no *The Malayan Agricultural Journal*, referem-se a outras especies anãs, apparentemente distinctas que se encontram nas Filipinas, Java, Madagascar, Ceilão, porem, segundo Handover, somente a especie Nicobar e o coco nino das Filippinas se assemelham ao coco anão ou *niyor garding*.

O côco rei *King*, por vezes comprado como semelhante ao anão de Malaia, foi descripto como tendo polpa gelatinosa inutil para a manufactura da copra.

Para chegar-se á evidencia dessa affirmativa, fizeram-se, no Departamento Angolês de Agricultura, varias experiencias, concluindo os seus technicos que este côco (rei) é completamente differente do anão, extremamente parecido com o typo conhecido pelos malaios por puvoh.

O illustre prof. dr. Arthur Neiva, de regresso de uma missão scientifica no Oriente Asiatico, divulgou numa conferencia do Coqueiro anão o seguinte: — "Pala-se muito no oriente e escreve-se ainda mais nos livros e revistas, do *niyor garding*, nome malaio para a variedade conhecida pelos inglezes por *kung coconut* e que segundo Mauro, desde 1912, começou a ser plantado nos Estados Malaios. Trata-se de uma variedade de coqueiro anão capaz de maior rendimento, dando uma media de 70 côcos por anno, alem de ser mais precoce, começando a fructificar aos 2 annos. As dimensões do coqueiro facilitam enormemente a colheita e o combate ás pragas. Tal variedade de côco appareceu apenas ha 30 annos na Malasia.

A introducção do coqueiro anão no Brasil data de 1924. O dr. Miguel Calmon, quando ministro da Agricultura, mandou vir do Oriente varias mudas desta nova variedade de coqueiro e as distribuiu entre diversos Estados do Norte, Nordeste e Sul do paiz.

Pelo que sabemos, de fonte autorizada os primeiros especimes plantados nos municipios de Barreiros e Rio Formoso, no Estado de Pernambuco, devem-se aos esforços do dr. Estacio Coimbra.

Das plantações existentes nas propriedades daquelle illustre pernambucano, procedentes de mudas importadas do oriente pelo ministro Calmon, das que se encontram nas fazendas do dr. Samuel Hardmann e na Estação Experimental da Canna de Assucar, derivam todos os demais existentes no Estado.

Sabemos ainda da existencia deste typo de coqueiro nos Estados da Bahia, Districto Federal, S. Paulo, Ceará, Parahyba, Espirito Santo, etc.

Quanto á sua introducção no primeiro daquelles Estados, cumpre-me dizer o seguinte: o coqueiro anão foi importado do estrangeiro pelo ministro Miguel Calmon, em 1924-25. Na Bahia, a Sociedade Bahiana de Agricultura tem varios pés; outros coqueiros anões fructificando encontram-se no Campo de Experimentação de Olinda, na Estação Geral de Experimentação, em Agua Preta, etc.

Nestes ultimos annos a Estação Experimental de Agua Preta tem distribuido varias dezenas de mudas e plantado nos seus terrenos varios exemplares.

No litoral bahiano, em Ilhéos, ha um coqueiro com boa producção na propriedade do sr. Lavigne.

O coqueiro anão existente na Estação Experimentação de Cacau, da Bahia, que se acha em plena producção vem ha tempos fornecendo mudas para São Paulo, Espirito Santo, Ceará, etc.

Varios pés desta nova variedade, que se encontram na Estação de Pomicultura de Deódoro, apesar de plantada em terrenos pobre e em condições desfavoraveis, teem produzido regularmente.

Nesta capital encontram-se alguns, excepcionaes; no Estado de São Paulo, no municipio de Monte Aprazivel, na residencia do dr. Jorge Carneiro Campos, há um coqueiro anão, procedente de fructos recebidos de Pernambuco. A-pezar-de ter sido plantado no seu jardim, em logar improprio, encontra-se em excellentes condições.

Quem sabe se os primitivos coqueiros anões, existentes em Barreiros e Rio Formoso, não procedem dos importados do estrangeiro pelo ministro Miguel Calmon?

No municipio de Cabo Frio, no Estado do Rio de Janeiro, existe uma importante plantação de coqueiros (commum e não), sendo esta ultima, variedade procedente de mudas adquiridas em Recife, no Estado de Pernambuco. Referimo-nos a propriedade do dr. Paulo Brune, onde se encontram plantados 1.200 coqueiros communs e 60 anões. Nos terrenos da sua propriedade "Sitio das Palmeiras" há um viveiro de 5.000 coqueiros da variedade commum. As mudas do coqueiro anão foram compradas á razão de 20$000 cada uma e os fructos a 5$000, por unidade.

No Campo de Sementes de Coqueiro, em Sergipe, onde se encontra uma plantação da variedade "anão", estão se realizando varios estudos visando a obtenção de especimes seleccionados, de grande producção, precoces, etc. Assim, dentro de pouco tempo aquelle Campo poderá fornecer aos interessados sementes e mudas de origem conhecida de grande valor economico.

VARIEDADES

Do coqueiro anão são conhecidos varios typos que se differenciam pela forma, colorido e tamanho dos fructos, consistencia e volume das nozes, etc.

Segundo informam Jack e Sands, os typos a differem na forma e no caracter do ápice. O côco *king* é mais estreito que o *niyor garding*. A nox do primeiro é levemente mais comprida do que a deste, mas de formato inteiramente distincto. A polpa do *King* é rija, porem mais fina do que a do *niyor garding*.

Para identificação por parte dos interessados, damos, aqui, baseados nos ensinamentos dos publicistas citados, os caracteres chromaticos dos typos *Marfim amarello, Verde e Vermelhos*

Marfim amarello — Peciolo amarello e amarello-esverdeado, geralmente coberto de um pello aveludado; petalas mais claras do que as dos outros typos. Espata amarella. Ramos e eixo de inflorescencia amarellos. Segmentos de parianto das flores masculinas e femininas amarellos. Fructo amarello.

Verde — Peciolo verde: peciolo das folhas tenras verde; petalas verde-escuras. Espata verde.

O pricipal eixo de inflorescencia, amarello e esverdeado. Antes de seccar, o fructo é verde.

Vermelho — Peciolo amarello, mais escuro do que o typo marfim amarello. Espata avermelhada. Fructo amarello esverdeado. Em cada typo a côr do peciolo correspondente á do fructo. As differenças chromaticas de cada côco podem-se ver claramente nas folhas tenras das nozes germinadas.

Handover, em mais de uma publicação, trata amplamente de todos os typos ou variedades de coqueiros anões até agora conhecidos.

Caracteres do fructo	*Marfim amarello*	*Vermelho*	*Verde*
Comprimento do fructo .	7 3|4 poleg.	8 poleg.	7 3|4 poleg.
Circunferencia do fructo	20 1|2 "	21 "	21 "
Maior espessura da casca	2 1|2 "	2 1|2 "	2 3|4 "
Parte mais fina da casca	2|5 de "	3|10 de poleg.	1|5 de poleg.
Espessura da casca da nos	1|10-1|5 de "	1|10-1|5 de "	1|10-1|5 de "
Comprimento da nos . .	7 1|4 poleg.	4 1|4 poleg.	4 2|5 poleg.
Espessura da polpa . .	1|2 de "	1|2 de poleg.	1|2 de poleg.

CULTURA

Encontram-se, presentemente, no Brasil, plantacções de coqueiro anão tanto na zona do litoral como na do centro em varios dos seus Estados, desenvolvendo-se e produzindo economicamente.

A multiplicação desta variedade se processa de modo identico á commum, por meio das sementes (fructos). Dependendo da qualidade destas o seu maior rendimento e resistencia, devemos empregar para este fim côcos maduros, de plantas sadias, nem muito novas nem muito velhas, de grande producção, etc.

Em geral, entre nós, teem sido utilisados, para multiplicação desta palmeira, fructos de plantas ainda novas, por vezes da sua primeira safra, o que não é recommendavel.

Na acquisição de sementes ou de mudas do "Coqueiro Anão" os interessados devem ter o maximo cuidado para não adquirir plantas mestiças, pois que os coqueiros desta variedade, em geral, foram plantados em promiscuidade com os de outros aqui existentes.

Nos terrenos leves e arenosos do litoral e praias e nos silicos-argilosos e aluvionaes, do centro, proximos ás valas e embocaduras dos rios e lagos, esta variedade desenvolve-se admiravelmente e dá colheitas altamente remuneradoras. O mesmo se registra nos terrenos humidos desde que não se encontre agua estagnada e pouca profundidade. Os solos pedregosos e os que repousam sobre rochas, os rasos, e os impermeaveis devem ser evitados.

"Solo profundo, farto de materia organica e de substancias mineraes, predominando o potassio; temperatura media annual entre 25 a 27° C; altitude até 800 metros; bastante humidade; vasto arejamentoá acentuada insolação; eis condições optimas para a formação dum coqueiral, apto a tornar-se segura e vultuosa fonte de lucros."

Embora se encontrem no Brasil localizados na zona litoriana os seus maiores coqueiraes (Coccus nucifera L) sua exploração pode se fazer com exito em maior altitude. Na ilha de Java existem coqueiraes em terrenos com altitude superior a 600 metros. Mas a experiencia tem demonstrado que quanto mais afastada for a plantação desta palmeira da oria maritima e maior a altitude tanto menor serão as colheitas.

Escrevendo sobre o coqueiro, dis o sr. Samuel Hardman, grande autoridade no assumpto, que a Provincia da Laguna — Luson — Filippina, a melhor zona de coqueiro no mundo, nunca sentiu as caricias da brisa marinha. No interior da America Central e até em altitude muito acentuadas, prosperam famosos coqueiraes.

"Vi, na antiga capital de Goyaz (Villa Bôa, do Anhanguera), renques de coqueiros, magnificos, quer no desenvolvimento do espique, quer na producção de fructos. Em Formosa, no centro, portanto, do planalto central do Brasil, a talvez mil metros de altitude, registrei (1915) a existencia de dois coqueiros em plena fructificação e tão bons, quanto os melhores que conheço, em diversas praias."

Quanto á sementeira do coqueiro anão procede-se do mesmo modo que a do commum. Deve ser feita na estação chuvosa, sendo possivel, e conter sempre um accrescimo de 10 a 15 °|° de fructos para substituição das sementes que não germinarem a falhas que se registrarem durante a formação do coqueiral.

Decorridos 18 a 20 mezes procede-se á transplantação das mudas para o local definitivo, preferindo-se para esta operação um dia nublado ou chuvoso.

A formação do coqueiral pode ser feita plantando-se o fructo no local definitivo, em covas, previamente abertas, ou por meio de mudas obtidas nos viveiros. Este ultimo processo é o preferido e recommendado para as grandes plantações.

As covas para a plantação definitiva devem guardar entre si a distancia de 5 1|2 e 6.0000 metros. Assim teremos no 1° caso, em quadrado, 331 plantas e em triangulo 382 e, no 2°, em quadrado 208 e em triangulo 321. Na Malaia e em Trindade guardam maior espaçamento entre os pés — sete a sete e meio metros.

(Conclue no proximo domingo)

Coqueiro anão com 3 annos

COMO COMBATER O MAL DO CHIFRE OU BRÓCA DOS BOVINOS?
com
KUROS

Tratamento garantido
KUROS é um produto do Departamento de veterinaria dos LABORATORIOS RAUL LEITE S|A, Rio de Janeiro.
Deposito nesta cidade: Rua da Imperatriz, 227 - Fone 2387

PARA MAIOR PRODUCÇÃO DE OVOS

Quem possue um quintalejo com uma vintena de gallinhas não se pode dar aos cuidados que exige a avicultura, mas não impede que lhe aproveitem alguns sabios ensinamentos. A nossa gallinha crioula, como bôa filha duma terra em que se faz sem pressa, não se esbofa em pôr ovos.

E' brasileira, pensa lá com as suas pennas, e não precisa matar-se, tarefa

Ha no emtanto um meio facil de obri-

Ha no emtanto um meio facil de obrigal-a a mudar de pensar é dar-lhe como marido um puro-sangue de raça poedeira.

O gallo Leghorn é o marido ideal.

A estação experimental de Maine — escreve a "Avicultura Efficiente" — Na America do Norte, fez experiencias que provaram a influencia do macho sobre a femea para a alta producção de ovos.

Durante dez annos foram incubados ovos de gallinhas com a media de postura de 200, mas acasaladas com gallos de origem mediocre, nada se conseguiu para melhor. Um novo director, dr. Pézzi, assumindo os trabalhos do Institute Experimental modificou a technica.

Escolheu frangos, filhos de gallinhas de 200 ovos, somente e acasalou-se com gallinhas de menor postura, 170, 180 e por ahi alem.

As descendentes de taes acasalamentos provaram logo seu alto valor produzindo mais do que as frangas, filhas de gallinhas de alto "record", acasalados com gallos de mediocre procedencia.

Dahi concluir que a producção de ovos é hereditaria e transmittida pela gallinha aos filhos em maior grão que ás filhas e que o pae transmitte ás filhas.

Com este simples cuidado poderemos melhorar a producção de ovos das gallinhas crioulas.

Este mesmo gallo acasalado com as filhas dão gallinhas de 3|4 de sangue Leghorn, excellentes poedeiras.

E. S.

O REI DOS DESINFECTANTES HA MAIS DE 50 ANNOS!

CREOLINA PEARSON é o desinfectante mais puro e o mais economico, não sendo de "PEARSON" não é "CREOLINA".
Remedio efficiente e inegualavel contra todas as doenças do gado.
Vende-se nas lojas de ferragens, drogarias, etc., em latas e vidros, grandes e pequenos.
Peçam GRATIS o nosso Guia Medico "A SAUDE DOS MEUS ANIMAES".
PEARSON & CIA. LTDA.
Caixa Postal 2201, Rio de Janeiro

Creolina
Pearson

COMO PODAR AS ROSEIRAS

As roseiras de grande vegetação de cuja póda se descura, formam por vezes uma sarça, um bosquezinho florido, de um gracioso effeito, que ao vel-o, perguntamos a nós mesmos, se é necessario podar taes roseiras.

Mas se de perto examinarmos estas plantas, percebemos que a floração é abundante, mas as rosas não possuem tamanho nem perfeição de fórmas, e falta equilibrio e vigor aos ramos productores atrofiados e prejudicados por uma multidão de ramusculos mortos ou semi-mortos, desgraciosos vestigios de florações passadas.

Por que é preciso podar — Podam-se as roseiras para:

a) — Substituir, cada anno, os ramos que já floresceram pelos ramos novos susceptiveis de florescerem, desembaraçando a arvore de ramusculos velhos, seccos, que prejudicam o vigor da planta.

b) — Deixar em cada roseira a quantidade de ramos relativos ao vigor della garantindo assim uma floração normal; e,

c) — Dar á roseira pela distribuição normal dos ramos, uma forma regular e graciosa.

Os principios basicos da póda — Para entrar nas minucias descriptivas da execução da póda, seriam necessarios explicações que são as seguintes:

1°) — Uma boa floração esta subordinada a uma boa vegetação. Esta se obtem por uma póda larga, proporcionada ao vigor da variedade, tanto mais longa quanto o arbusto é mais vigoroso.

2°) — Cada póda curta favorece o desenvolvimento exaggerado dos ramos e diminue o numero das flores, que ganham realmente, maior tamanho.

3°) — Uma póda muito longa enfraquece a vegetação e multiplica o numero de flores em detrimento da sua perfeição.

4°) — Todos os ramos têm igual necessidade de ar e luz, e, assim convém distancial-os de maneira que não se prejudiquem mutuamente, quando se recobrirem de folhas.

5°) — Deve-se sempre procurar equilibrar os ramos, deixando-os dois a dois: estes parceiros, do mesmo galho devem receber póda igual, quer dizer, ambos serão cortados na mesma proporção, de maneira que um não receba póda larga e outra curta.

E. S

O QUE É FIGADO

Tão importante é a funcção do figado, que no tratamento da tuberculose, por exemplo, é o orgão que merece mais cuidados. A' menor indisposição que parta do figado, deve-se tomar umas dragéas de HEPOFILINA, que evitam muitos males.

EMPREZA PAULISTA DE CONSTRUCÇÕES E SORTEIOS

A MAIOR ORGANIZAÇAO DE CONSTRUCÇÕES NO NOSSO PAIZ
SORTEIOS SEMANAES! PRAZO 72 MEZES

PAGAMENTO IMMEDIATO!

AUTORIZADA E FISCALIZADA PELO GOVERNO FEDERAL
CARTA PATENTE N.° 128

Resultado do sorteio realizado
24 de Fevereiro de 1940

RESULTADO DA LOTERIA FEDERAL:

1.° Premio	35.122
2.° "	24.739
3.° "	27.076
4.° "	8.480
5.° "	0.651

SORTEIO DA EMPREZA (De accordo com o nosso Regulamento)
Premio da Letra A 51.122 — 1.° Premio
Premio da Letra B 51.739 — 2.° Premio
Premio da Letra C 51.076 — 3.° Premio
Premio da Letra D 51.480 — 4.° Premio
Premio da Letra E 5.122 - As cadernetas titulos que tiverem este final
Premio da Letra F 122 - As cadernetas titulos que tiverem este final
Premio da Letra G 22 - As cadernetas titulos que tiverem este final

NOTA: — Os premiados contemplados no presente sorteio devem procurar os Agentes locaes afim de receberem, IMMEDIATAMENTE, os seus premios.

AVISO IMPORTANTE — Precisamos de Agentes em todas as praças do paiz onde ainda não estejamos representados.
A melhor remuneração. O maximo de garantia. Todas as vantagens.

A DIRECTORIA

(Succursal em Recife)
RUA SIGISMUNDO GONÇALVES
25 — 1.° (Altos do Louvre)
HILDERICO MATTOS — Director

ILEGÍVEL

CASAS — TERRENOS INDUSTRIAS — EMPREGOS — PROFISSOES — DIVERSOS

PEQUENOS ANNUNCIOS

Os annuncios nesta secção são cobrados ao preço de 500 rs. a linha de typo 6
TELEPHONE DA GERENCIA — 6027

CASAS — TERRENOS — PROPRIEDADES

ALUGA-SE — Para pastelaria ou pequena padaria a casa com moveis e utensilios á rua Imperial n. 555. A tratar na Drogaria e Pharmacia dos Pobres, Larga do Rosario n. 266.

ALUGA-SE BARATISSIMO — Pagamento mensal, até 30 de setembro, uma optima casa, pintada de novo, junto ao ponto terminal de Boa Viagem (Rua da Aurora, n. 374), com duas salas, sete quartos, cozinha, copa, dois saneamentos e garage. Grande quintal murado, todo arborizado. Tratar á rua Direita n. 198.

ALUGA-SE — Em casa de familia, um quarto bem mobiliado, com janellas, á rua Riachuelo, 699.

ALUGA-SE, em casa de familia, uma optima sala, quartos e uma garage. A casa é localizada á rua dos Pires, 435 tendo oitões livres, todos os commodos, com janella luz, agua e telephone. A tratar na mesma.

ALUGAM-SE — Optimos quartos, refeições sadias, ambiente familiar, rua da Concordia, n. 529.

ALUGA-SE a casa moderna e recem-construida, á rua Bernardo Guimarães, 506, de dois pavimentos, 3 quartos internos e 1 externo, garage, terraço, dando para a sala de jantar, cosinha moderna, com armarios embutidos, dois sanitarios, sendo um de luxo. Aluguel: 460$000. Entra-se pela rua D. MANOEL PEREIRA, no inicio da Avenida João de Barros, e tem-se á vista o predio annunciado, que fica no novo bairro do POMBAL, proximo á igreja da Soledade e collegios. Trata-se na RUA DO BOM JESUS, n. 163.

ALUGA-SE — O predio n. 449, sito á rua da Soledade, defronte á matriz, com accommodações para grande familia. Está localizado entre os principaes estabelecimentos de ensino. Trata-se na rua Bom Jesus n. 240 — Parte posterior.

ALUGA-SE — Um optimo e independente sotão proximo á rua da Imperatriz, sendo de preferencia a casal sem filhos. A tratar na travessa do Forte, 94 (São José).

ALUGA-SE — Um cavalheiro distincto procura para seu companheiro de quarto um rapaz de bom comportamento. O quarto é muito grande, é ricamente mobiliado e tem uma varanda para a praça da Faculdade de Direito. A casa é localizada no ponto mais pittoresco da cidade; é residencia de uma pequena familia estrangeira. Refeições sadias e variadas. Rua do Hospicio, 458, 1º andar. (local onde funcciona o Consulado do Paraguay).

ALUGA-SE — A casa á avenida João de Barros n. 340, com duas salas, dois quartos internos e um externo, sala, cozinha e saneamento interno. Oitão livre. Aluguel: 320$000. Chaves na casa n. 344 (junto). Tratar no 6º do Banco Auxiliar do Commercio, sala 40 — Phone 6616.

ALUGA-SE a casa 162, á rua da Conceição, freguezia da Boa Vista. Trata-se á rua da Aurora, 573.

ALUGA-SE — A optima casa á rua Quarenta e Oito, n. 478, no ESPINHEIRO, com duas salas, saletas, cinco quartos internos, cozinha, dois saneamentos, quarto para empregados, garage. E' recuada e tem oitões livres. Terraços e um grande quintal arborizado. A tratar na rua Conde da Boa Vista 1547.

ALUGA-SE — Um optimo quarto com janella, na rua da Aurora, n. 379 — 1º andar.

ALUGA-SE A' familia de fino trato um bungalow recem-construido, com quatro quartos, 2 salas, copa, cozinha, 2 saneamentos, garage e quarto externo para creado. Oitões livres, na aprazivel avenida Montevidéo. Tratar na LIVRARIA CRUZEIRO, com AZEVEDO, Rua Nova, 371.

ALUGA-SE—A casa á rua de S. Miguel n. 268 (Afogados). Bons commodos, agua e luz. Exige-se fiança idonea. Tratar á RUA DA GLORIA, n. 424 — BOA VISTA.

ALUGA-SE — Uma casa com quatro quartos internos, duas salas, saleta, cosinha, terraços, oitões livres, jardim, quintal amplo, á rua Dr. Joaquim Portella n. 157, Encruzilhada. A tratar com dr. Octavio Cavalcanti, rua Nova, 310 — 3º. andar.

ALUGA-SE — Um esplendido quarto multissimo arejado, em casa estrangeira (rodeado de jardim) e com garage.
318, rua Joaquim Nabuco.

ALUGA-SE — Um optimo quarto e uma sala, todos com janella e bem arejados, em casa de pequena familia e sem creanças, a pessoa de fino trato. A tratar á rua Gervasio Pires, 356.

A' AVENIDA SANTOS DUMONT — Milagres, Olinda, aluga-se uma casa moderna com tres quartos regulares e um pequeno internos, um outro bastante espaçoso externo, fóra um outro externo para empregado; dois saneamentos, entrada para automovel; sala de estar e sala de visita e um grande terraço. A tratar na rua do Brum, 170, 1º. andar, telephone 9075. As chaves estão na casa de junto.

ALUGA-SE — Quartos em casa de familia, quartos com mobilia ou não. Rua da Soledade n. 13.

CASA — Aluga-se uma com 4 quartos, duas salas grandes, quintal, cosinha e saneamento, á Rua da União, 364. A tratar com o sr. Joaquim A. Palmeira, das 8 ás 9 e das 12 ás 14 horas, diariamente

CASAS — Compram-se e vendem-se casas, sitios, terrenos, engenhos e propriedades, a tratar com—CLEODON CHAVES rua da Aurora, n. 49 — 1º andar.

CASAS — Quem desejar uma casa propria e dispondo de algum dinheiro, procure informações com BEZERRA rua d. Concordia n. 148, podendo ter uma solução immediata. Negocio garantido.

CASA — Aluga-se uma optima vivenda recentemente construida, estylo colonial, oitão livre, jardim, garage, quarto externo para empregados. Ver e tratar á rua Gervasio Pires, n. 501.

CASAS, SITIOS — ATTENÇÃO — Vendem-se e compram-se casas e sitios, no centro e suburbios. Quem precisar comprar ou vender sua casa procure na rua da Concordia, 148, Bezerra. Informações immediatas.

CASA MODERNA — Aluga-se uma, com ou sem moveis, a familia de tratamento, com 5 quartos, 2 saneamentos, salas, terraços, cosinha copa, garage, dependencias externas para creados, lavanderia, gallinheiros, etc., rodeada por amplo quintal com diversas fructeiras, safrejando. Local muito tranquillo e ventilado, a 10 minutos do centro, servido pelos bonds: Olinda ou Santo Amaro. Ainda está occupada. Ver e tratar na mesma á rua de São Gerado, 126 — ultima transversal da rua do Lima — marcando pelo telephone 2.333 a hora da visita.

CASAL ESTRANGEIRO procura alugar casa, preferindo em Afflictos, Fonte d'Uchôa, Parnamerim, Sant'Anna ou Casa Forte. Aluguel até 800$000. E' indispensavel que disponha de salas e quartos espaçosos, jardim, quintal e oitões livres. Prefere-se sobrado. Offertas á CAIXA POSTAL 21.

CASA EM BOA VIAGEM — Aluga-se uma na rua Aquidaban, 42, tendo uma sala, 3 quartos, copa, cosinha, 2 quartos sanitarios, sendo um completo, quarto para empregados, garage grande, bons terraços, frente para o mar, proximo ao Casino, tendo alguns moveis. Trata-se no BAR LIDO ou na Avenida Rosa e Silva n. 1414, H.

CASA EM OLINDA — Aluga-se por dois ou tres mezes, uma linda casa mobiliada, a familia de tratamento tendo optimas accommodações, vista para o mar, bastante fresca, aluguel modico, á rua do Bomfim, 20, perto da praia em frente ao Jardim do Carmo. Tratar á rua Nova, 223, 1º., altos do Regulador da Marinha.

CASA E TERRENOS— Vende-se uma casa antiga, com regulares accommodações, em terreno arborizado, com 18x80 metros, á avenida 17 de Agosto n. 359, bem como dois lotes de terrenos murados, com 12,20x45 metros cada um, situados na mesma avenida entre os numeros 372 e 428.
A tratar na RUA DO BOM JESUS, n. 163.

CASA MODERNA em Gravatá — Vende-se uma recentemente construida, para pequena familia, Ou permuta-se por uma casa ou terreno nesta cidade, de valor até 6:000$. Tratar á rua Visconde de Goyanna n. 401 — BOA VISTA.

CASAL ESTRANGEIRO, sem filhos, precisa alugar uma casa em Afflictos ou perto da Avenida 17 de Agosto, até 350$000. Offerta para a portaria P. K. 700.

CASA NO ESPINHEIRO — Aluga-se a casa sita á rua Carneiro Villela n. 288, na Mattinha — Bairro das Casas Novas — servida pelas linhas de bonds de: Espinheiro, Campo Grande e Beberibe, etc. Tem os seguintes commodos: salas de visitas, de jantar e de copa; tres quartos internos, um externo para empregados; dois quartos sanitarios — um interno com lavatorio, banheira embutida, W. C., etc., e outro externo com banheiro e W. C., cosinha, garage, lavanderia e terraço. Todos os commodos são forrados e o piso é de tacos e mosaico. Optima orientação. Chaves á rua da Hora n. 779. Informações, phone 28.257.

CASA — Deseja-se adquirir uma casa, no bairro da Boa Vista, que possua pelo menos um oitão livre. Cartas a Pessoa, neste Diario. Não se admitte intermediario.

CASA NA RUA DA CONCORDIA — Vende-se a de n. 592. A tratar na rua Visconde de Goyanna n. 6, de 14 ás 15 horas. O pretendente pode correr a mesma a qualquer hora.

CASAS NO CENTRO — Vendem-se diversas casas no centro da cidade e suburbios servidos por bonds. Pode-se facilitar partes em pagamentos mensaes. Procure informações com Bezerra, Concordia, 148, das 12 ás 14 horas.

CASA PARA ALUGAR — Aluga-se uma boa casa á rua Conde da Boa Vista, 1459, (Caminho Novo), dispondo de bons commodos para familia numerosa, bom quintal com fructeiras, entrada para auto. Informações com o architecto Marcelino Lopes, rua Nova, 378, 2º, andar. Edificio da Primavera.

COMPRA-SE — Uma casa ou terreno ou sitio pequeno, preferivel em Olinda ou Rio Doce. Offertas ao dr. Miguel Efimoff, medico; das 3-6 h. Av. Rio Branco, 193 — Recife; ou na residencia em Olinda: rua Manoel Borba, 72 — Milagres.

OPTIMO SITIO — Com 80 metros de frente abrangendo uma area de 10 hectares, arborizado, com quatro casas, optima agua e rendendo mensalmente 400$000. A seis minutos do bond ou do trem. Vende-se á rua Manoel Salvador n. 116 — AREIAS.

PENSAO UNIAO — Installada em bella chacara, todos os quartos com janellas, junto á praça 13 de Maio, onde funcciona a Grande Exposição do Estado, garage para automoveis, cosinha de primeira ordem e pessoal attencioso e delicado. Procurem de preferencia a PENSAO UNIAO por ser exclusivamente familiar. Rua da União, 297 — RECIFE.

PROPRIEDADE EM GARANHUNS — Vende-se uma com cafeeiros e casas, cercados, muita agua, perto da cidade, boa estrada, todos os requisitos necessarios a uma boa fazenda agricola. Preço: 150:000$000. Facilita-se o pagamento 50 %. Tratar com BEZERRA — Concordia 148.

TRASPASSA-SE um optimo 2º andar, com 5 quartos e 1 sotão independente, com dois quartos e uma sala, sita á rua da Aurora n. 203. Aluguel: 300$ mensaes, trata-se no mesmo á qualquer hora.

TERRENOS — Vendem-se á vista ou a prazo, com pagamento em parcellas mensaes, magnificos lotes de terreno, situados em Boa Viagem á rua dos Navegantes e em duas outras ruas projectadas. Preços os mais modicos, a partir de 2:500$000.
(A tratar no Banco de Commerciantes Retalhistas de Pernambuco, á rua S. Queiroz Campos n. 124.

TERRENOS EM OLINDA — Vendem-se excellentes lotes de 12 mts. por 30 de fundo, á vista ou a prazo a partir de cinco contos e seis contos e quinhentos, no Novo Bairro do Pharol, junto á circular da Tramways e proximo ao mar. Já se construiram ali para mais de 60 predios modernos e elegantes. Ver e tratar com MANOEL DIAS, rua de S. Francisco, 26, OLINDA. Phone 2918.

TERRENO A' VENDA — Medindo 22 metros de frente e contendo uma casa de taipa, com duas salas, 3 quartos, cozinha e banheiro. Encontra-se na RUA DA HARMONIA, n. 432, Casa Amarella. Preço razoavel.

VENDE-SE uma casa com duas salas, 3 quartos, cozinha e terraço, medindo de frente 22x240, sita á rua São Matheus, 780, em Iputinga, a tratar á RUA AMBROSIO MACHADO, n. 280, em Iputinga.

VENDE-SE — A casa n. 111 á rua 13 de Maio em OLINDA. A tratar na rua de S. BENTO n. 218, naquella cidade. Preço: VINTE CONTOS (.....20.000$000).

VENDEM-SE — Tres casas na rua S. Salvador, uma Buenos Aires, outra em Venezuela e rua Sta. Cruz. Terrenos no Espinheiro, Afflictos, Avenida José Rufino e no Pharol, em Olinda. Trata-se com CLEODON CHAVES, rua da Aurora, 49 — 1º andar.

VENDE-SE a propriedade VENEZA em Fragoso, estrada de Paulista. Cartas para MARQUES DE ALMEIDA, Campina Grande — Parahyba.

VENDE-SE BARATO — Ou permuta-se um sitio com casa, bem arborizado, muitos abacateiros, clima saudavel. A tratar com CARNEIRO, rua da Penha, 51.

40:000$000 — Vende-se a casa á rua Cel. Suassuna, 778, no bairro de Sto José, com 4 quartos, duas salas, cozinha, terraço, gabinete sanitario, garage e com portão para a rua do Alecrim. Tratar na mesma com o SR. LEMOS, das 12 ás 14 e das 18 ás 20 horas.

PONTO PARA NEGOCIO

OPTIMA OPPORTUNIDADE — Vende-se, no bairro de Santo Antonio, uma optima mercearia, fazendo muito negocio, livre e desembaraçada de todo e qualquer onus. O aluguel da casa é muito barato e facilita-se o negocio. A tratar com J. VIANNA, rua Tobias Barretto, 364.

NEGOCIO OPTIMO — Vende-se uma mercearia, casa de esquina, com todos os moveis e utensilios, livre de impostos. Tem boa freguezia. Aluguel barato. A tratar na avenida Caxangá, 933.

OPTIMO NEGOCIO — Vende-se uma farmacia propria para pharmacia ou loja, e uma machina registradora de 4 gavetas, tudo em perfeito estado em ponto central da cidade. Preço vantajoso. Tratar na praça do Mercado, 30.

POR FALTA DE CAPITAL — Vende-se um hotel com bastante freguezes e commodos para familias e quartos de aluguel. O interessado pode verificar o movimento a tratar á RUA DO VEIGA, 193 (esquina da Rua do Lima.

PHARMACIA — Vende-se um no bairro da Boa Vista, bem afreguezada com fornecimentos certos e bom apurado. Negocio para pequeno capital, facilitando-se o pagamento. Tratar em C. MARQUES & CIA. — Rua da Concordia n. 153. URGENTE

VENDE-SE um hotel bem localizado e afreguezado. Tratar no mesmo, Largo da Soledade, 412.

EMPREGOS

AMA DE MENINO — Precisa-se de uma, a tratar na rua da Matriz n. 46 — 1º andar. Paga-se bem.

COPEIRA — Precisa-se de uma para cópa e arrumação, a tratar á rua do Riachuelo, n. 785.

COSINHEIRA — Precisa-se de uma cosinheira de forno e fogão, Rua do Espinheiro, 377.

EMPREGADA — Precisa-se de uma boa empregada para copa e arrumação. Paga-se bom ordenado. Rua do Espinheiro n. 377.

DESEJA COLLOCAR-SE? Quer um negocio bom? Procure ouvir o sr. Pereira Branco, precisa que informará um bom negocio, em franco movimento e de lucros compensadores. Não percam tempo. Praça em Recife, Boa Vista e Santo Antonio.

EMPREGADA — Precisa-se de uma para menino, que não seja muito moça, de bom comportamento, boa saude e boas referencias. Tratar á avenida Buenos Aires, 211 — ESPINHEIRO.

EMPREGADA — Precisa-se de uma senhora de meia idade, que saiba ler e cosinhar, e apresente referencias para tomar conta de uma casa de poucas pessoas. CONCORDIA, 188.

EMPREGADA — Moça com pratica de tachygraphia e dactylographia, offerece-se ao commercio desta praça, podendo ser procurada na rua Santa Thereza, 160.

EMPREGADA — Precisa-se de uma senhora de meia idade, que saiba ler e cosinhar e apresente referencias, para tomar conta de uma casa de poucas pessoas. CONCORDIA, 188.

EMPREGADO — Para serviços domesticos que saiba trabalhar em jardim, enceramento e limpesa geral de casa de familia. Exigem-se boas referencias. Trata-se na rua Nicaragua — n. 111.

GUARDA-LIVROS — Com titulo registrado, profissional com bastante tirocinio em todos os serviços de escriptas e organizações — livros fiscaes, etc., acceita qualquer trabalho na profissão. Cartas para Silva — Rua da Praia, 173, 1º., ou na Posta Restante deste jornal.

LAVADEIRA — Precisa-se de uma optima, que lave e engomme bem. Paga-se bom ordenado. Tratar á rua da Imperatriz, 211 (Loja).

PHARMACEUTICO DIPLOMADO— Offerece os seus serviços e responsabilidade a um estabelecimento pharmaceutico ou laboratorio. Informações na Rua Cambôa do Carmo, 51— 1º andar.

PERITO FABRICANTE ITALIANO de caramellos, bombons, pastilhas, confeitos, nougots, caramellos "moux" e fructa crystallizada, offerece seus serviços. Cartas para TENOCCHIO. Posta-restante deste jornal.

STENO-DACTYLOGRAPHA — Acceitam-se serviços de Senographia e Dactylographia. Preços modicos. A tratar á RUA S. GONÇALO, 126 — Boa Vista. — SECIFR.

500$000 A 1:000$000 — Importante Companhia dispõe de algumas vagas em sua organização de vendas. Optimas opportunidade para pessoas activas, honestas e competentes augmentarem seus lucros. Exigem-se optimas referencias. Offertas detalhadas sobre experiencia anterior para Z X, neste jornal.

AUTOMOVEIS

AUTOMOVEL Ford 29 — Vende-se um em optimo estado de conservação, por preço de occasião. Tratar com NOBREGA, rua Frei Caneca, 26 — 1º andar.

AUTOMOVEL — Por motivo especial apresenta-se optima occasião para venda de um Buick. Tratar com o SR. JOAO LOPES BEZERRA, na Delegacia de Transito.

CAMINHÃO FORD V-8 — Vende-se um modelo 1935 — com optimo motor, rodagem dupla, pneus Brasil na traseira, pouco usada, comprada apenas ha 3 mezes, estando perfeita, apta para supportar 6.000 ks. Está bem conservado. Preço 12 contos.
Facilita-se o pagamento. Ver e tratar na Agencia Ford de Fonseca Irmãos & Cia.

VENDE-SE, por preço modico, um automovel Ford, 1929, aberto, com capota e pneus novos e o motor reparado. Tratar com VIEIRA, á rua do Brum, 27 — RECIFE.

VENDE-SE uma limousine Ford, typo 1937, 60 HP, quatro portas, em perfeito estado. A tratar na Rua Nova, 223, 1º andar, altos do REGULADOR DA MARINHA, das 11 ás 12 e das 15 ás 18 horas, com J. S.

PIANOS

ALUGAM-SE — Pianos, a tratar — Imperatriz n. 25 — 1º and.

ESCOLAS E CURSOS

CURSOS PARTICULARES — De MATHEMATICA e LATIM no Collegio Pio XII. Turmas de 5 alumnos: 30$000 mensaes. Rua Conde da Boa Vista, 1274.

ESCOLAS E CURSOS — Professor de Physica e Chimica, diplomado pelo M. de Educação, deseja leccionar as duas materias em qualquer serie do curso fundamental. Cartas nesta redacção para V. X.

DIVERSAS

ATERRO — Dá-se, a quem quizer tirar, no Gabinete Portuguez, Rua do Imperador n. 290.

ALCOOLATO DE CARICA MELISSA — Produz a bôa digestão e cura empachamentos, gazes, azia, máu halito, colicas e demais incommodos do Estomago e Intestinos — DROGARIA E PHARMACIA AMERICANA de Cicero D. Dinis.

A SALVAÇÃO DAS CREANÇAS esta no uso regular do LICOR DE CACAU (Vermifugo de XAVIER). A' venda em toda a parte.

A AGUA DE COLONIA DE GABY— A melhor dentre as melhores, perfume suave e agradavel. A' venda nas boas casas de perfumarias.

BIOCUTIS — Cuide de sua pelle, usando BIOCUTIS, loção scientifica que elimina as imperfeições da cutis e contribue para a bellesa. A venda em toda a parte.

RENAL — O maior restaurador dos nervos. E' uma formula do grande neurologista brasileiro prof. A. Austregesilo. A' venda em todas as pharmacias.

RENAL — Acalma e assegura o equilibrio do systema nervoso. A' venda em todas as pharmacias e drogarias.

BIOCUTIS — Contra cravos, espinhas, sardas, pannos e manchas. A' venda na PHARMACIA S. JOÃO, rua Larga do Rosario, 344.

COGNAC DE ALCATRÃO "XAVIER" — Para tosse, grippe e resfriados. A' venda em todas as pharmacias.

CONTRA SARNA E COCEIRAS — E' o remedio ideal para toda a sorte de comichões pelo corpo e pelle sapera. Destróe radicalmente o parasita da sarna. Deposito: Drogaria e Pharmacia de Cicero D. Dinis.

COFRE — V. S. precisa de um cofre? Está mesmo resolvido a comprar-o? Vá em primeiro logar á rua da Conceição n. 41, Recife, onde encontrará o que deseja, tanto novos como usados. Preços excepcionaes. Tanto vendemos a vista como a prazo. Phone 2 5 1 4.

CONTRA PYORRHE'A — Todos os que soffrem de Pyorrhéa e inflammação dos dentes e das gengivas encontram a cura no CONTRA PYORRHE'A. E' o remedio por excelencia. Drogaria e Pharmacia de Cicero D. Dinis.

DIAMANTE NEGRO — O melhor chocolate da LACTA.

DORES NAS COSTAS? — E' quasi sempre indios de inflammação nos pulmões. Não deixe de adeante. Tome Xarope de Alho do Matto e Urucu', deposito: "Drogaria e Pharmacia Americana", de Cicero D. Dinis.

ELIXIR ANTI-ASTHMATICO — Verdadeiro prodigio na Asthma, ainda mesmo ligada a lesões do apparelho circulatorio. Infallivel na bronchite asthmatica, alliviando os accessos até a completa cura. Deposito: Drogaria e Pharmacia Americana, de Cicero D. Dinis.

ESCRIPTURAÇÃO PERFEITA dos livros fiscaes e dos livros auxiliares. Serviços avulsos a preços modicos. Dirijam-se a JOTAN, na Posta-Restante deste jornal.

ESTA' COM TOSSE? — Tome o "Cognac de Alcatrão Xavier". Encontra-se em qualquer pharmacia.

ELIXIR DE NOZ DE KOLA — Um dos melhores recalcitrantes do organismo. Radical nos casos de prostração, debilidade cerebral, magreza, sangue fraco e sempre que o organismo precise de rehabilitação de forças. Restitue aos moços e aos velhos a alegria da vida. Use o ELIXIR DE NOZ DE KOLA. Deposito: Pharmacia e Drogaria Americana, de Cicero D. Dinis.

ESTA ENFRAQUECIDO E MAGRO? — Use o *Elixir de Noz de Kola*, maravilhoso estimulante do systema muscular. Faz desapparecer em pouco tempo os incommodos procedentes da fraqueza e debilidade. Cura o nervoso e a falta de somno, perda de memoria e cansaço cerebral. Util aos estudantes em vesperas de exame. Deposito: Drogaria e Pharmacia Americana, de Cicero D. Dinis.

EMPACHAMENTOS — Dôres no estomago e enxaquecas cecem logo com o uso do *Alcoolato de Carica Melissa*. Deposito: Drogaria e Pharmacia Americana, de Cicero D. Dinis.

ESTOMAGO DOENTE E FRACO? — Não pode bem desempenhar as funcções. Fortifique-o com o *Vinho Genciana Calumba e Quina Composto*. Deposito: Drogaria e Pharmacia Americana, de Cicero D. Dinis.

INJECÇÃO ANTI-BLENORRHAGICA — Especial na cura das blenorrhagias e suas dolorosas consequencias. Use sem demora, a Injecção Anti-Blenorrhagica, pois no começo da doença muitas pessôas se têm curado apenas com um unico vidro. Deposito: Drogaria e Pharmacia Americana, de Cicero D. Dinis.

INCOMMODOS DA BEXIGA E URETHRA são, em geral, occasionados por blenorrhagias mal curadas ou descuidadas. Não perca tempo: aos primeiros symptomas use logo a efficaz Injecção Anti-Blenorrhagica, de Cicero D. Dinis. Deposito: Drogaria e Pharmacia Americana.

IOFOSCAL — O mais forte dos fortificantes. A' venda em todas as boas pharmacias.

IODO PARA O SANGUE — Phosphoro para o cerebro e calcio para os ossos. Esta é a composição de IOFOSCAL, o melhor e o mais poderoso fortificante até hoje conhecido. A' venda em todas as pharmacias e drogarias.

IOFOSCAL — Faz musculos rijos, pulmões fortes e nervos sadios. A' venda em todas as boas pharmacias e drogarias.

LACTA — Balas, bombons e chocolates. Fabricação das Emprezas LACTAS de São Paulo.

LICOR DE CACAU — Vermifugo Xavier — A salvação das creanças. Bom paladar, gostoso e efficaz.

LACTA — O melhor chocolate, producto das industrias LACTA, de S. Paulo. A venda em toda a parte.

MOVEIS — A' rua Imelia, 677, nos Afflictos, vendem-se os seguintes moveis novos e em perfeito estado de conservação: 1 quarto com seis peças (imbuia); 1 sala de jantar com 12 peças (idem); 1 radio, duas cadeiras de vime, 1 quarto de creança, com cinco peças, um grupo de sala, com quatro peças e 3 cachepots.

MOINHO BONFORD Nº. 2 — Vende-se um em perfeito estado de conservação. A tratar na Casa Agro Pecuaria, Pateo do Paraiso, 19. Phone 2381.

MOVEIS — Compra-se moveis usados, machinas Singer e objectos que representem valor. E' quem melhor paga. Rua DIARIO DE PERNAMBUCO n. 28 (Movelaria).

MOVEIS A' VENDA — Um casal, que se muda para o Rio, vende um luxuoso dormitorio, com seis mezes de uso. Tratar com urgencia, á rua Nicaragua, 85 (Espinheiro).

NUTRIL — O remedio que nutre. Recommendado aos fracos e convalescentes. A' venda em todas as pharmacias.

NUTRIL— O remedio que nutre, fornece ao organismo phosphoro, calcio e vanadio, elementos indispensaveis para manter o corpo em perfeita forma.

OLHOS INFLAMMADOS OU LACRIMEJANTES — São curados sem falha com o LEITE OPHTALMICO. E' optimo para as diversas affecções da vista. Deposito: DROGARIA E PHARMACIA AMERICANA, de Cicero D. Dinis.

ONDULAÇÃO PERMANENTE 25$000 — Chama-se a attenção das exmas. senhoras e senhoritas que é a unica casa que faz por este preço com perfeição e absoluta garantia. O resultado é optimo e de grande vantagem. Os cabellos tornam-se sedosos, macios, com brilho e côr natural. Garantia por um anno. Tratar com a cabelleireira senhorita Helvecia, que attende a qualquer hora na Pensão Palacio, sala da frente. Rua da Concordia, 148. Phone 6667.

OLEO DE BABOSA GABY — Dá vida aos seus cabellos, conservando sempre o seu brilho. A' venda nas pharmacias e perfumarias.

O GRANDE REGULADOR DAS SENHORAS "Oforeno"! "Oforeno"! "Oforeno"! A' venda em todas as pharmacias e drogarias.

OPERARIOS! — Procurae nas livrarias desta capital a CARTILHA DOS ADULTOS, o novo livro de autoria da inspectora escolar Debora Feijó.

O SEU FIGADO DOE? — Lembre-se de que existe um medicamento poderoso. E' a BOLDEINA, formula do dr. Simões Barbosa. Preparada pelo pharmaceutico Cicero D. Dinis. Deposito: Pharmacia Americana, de Cicero D. Dinis.

PILULAS DE URSI — Para molestias dos rins. A' venda em todas as pharmacias.

RASGOU seu terno, capas ou tapetes? Vá á Rua Cambôa do Carmo, 51 — 1º andar, que convenientemente serzidos ficarão como novos.

SOFFRE DE COLICA HEPATHICA? — Certamente o seu figado está congestionado. Trate-o urgentemente, pois amanhã, pode ser tarde. Tome sem demora a BOLDEINA, formula do dr. Simões Barbosa. Deposito: Drogaria e Pharmacia Americana, de Cicero D. Dinis.

SYPHILIS E IMPUREZA DO SANGUE curam-se com o ELIXIR DEPURATIVO DO DR. SIMÕES BARBOSA, empregado com exito na cura do rheumatismo agudo e chronico, articular e muscular. Feridas, boubas, cancros venereos e de todas as doenças provenientes de impureza do sangue. E' preparado com Elixir de Caruá Pepsina, podendo ser usado pelas pessoas que tenham o estomago delicado. Abre o appetite e faz engordar. Deposito: Drogaria e Pharmacia Americana, de Cicero D. Dinis.

SENHORAS E SENHORITAS — Desejam a alegria de viver, fazendo uso do OFORENO, o regulador ideal das senhoras. A' venda em toda a parte do Brasil.

VENDE-SE um balcão moderno com 5,50 mtr. em volta. Rua Larga do Rosario, 252 (ALFAIATARIA).

XAROPE DE MULUNGU' BROMURETADO — E' um grande calmante dos nervos. Combate o máu humor e a excitação nervosa. Deposito: Drogaria e Pharmacia Americana, de Cicero D. Dinis.

XAROPE ANTI-BEZONATICO (Confiança) — Absolutamente seguro na cura das azões e febres palustres. Milhares de attestados proclamam o seu effeito. Deposito: Drogaria e Pharmacia Americala, de Cicero D. Dinis.

XAROPE DE ALHO DO MATTO E URUCU' — Maravilhoso na cura das tosses, resfriamentos, dôres de garganta e pulmões, grippes e constipações rebeldes. Venda na DROGARIA E PHARMACIA AMERICANA de Cicero D. Dinis.

88 — Eis o numero da MOVELARIA JUPITER na Cambôa do Carmo, moveis de estylo em imbuia. Vendas a longo prazo. Phone 8-7-0-9.

MAQUINAS DE ESCREVER
Está suja sua maquina?
Quebrou-se?
Telefone para o N.º 2030 ou mande suas ordens para ALDEM L. BARRETTO á Rua do Hospicio, N.º 380. Trabalho Garantido.

O CORAÇAO E O TEMPO

As mudanças de tempo muito influem sobre o coração, mormente depois de certa idade. A circulação se resente e no frio o rheumatismo ataca e no calor as palpitações e dispneas. As gotas IODASTENIL evitam tudo isso. IODASTENIL é a calma do coração.

INSOLAÇÃO TYPHO-UREMIA INFECÇÕES INTESTINAES E URINARIAS EVITAM-SE USANDO
UROFORMINA DE GIFFONI — EM TODAS AS PHARM. E DROGARIAS
FRANCISCO GIFFONI & CIA. — R. 1º DE MARÇO, 17 — RIO

INDICADOR PROFISSIONAL

DR. JOSE' JULIO
Medico de Crianças
Cons.: Imperatriz, 89 — 1º andar. Diariamente das 11 ás 12 e 16,30 ás 18. Resid.: Gervasio Pires, 234. Fone, 2306 — RECIFE.

DR. AGENOR BOMFIM
Doenças do Pulmão — Bronquios e Pleuras — RAIOS X — ONDAS ULTRA CURTAS. Cura da ASMA pelos principios ativos da CECROPIA PELTATA. Imperatriz, 140. Fone 2284

TUMORES-CANCER
Apparelhos electricos para exame dos *tumores* do utero, seios, bocca, etc. Tratamento pela electro-cirurgia. Doenças de senhoras. Ondas curtas. DR. C. BIVAR — especialista. — Rua Nova 371º — 1.º, fone 2292

DR. NELSON MOURA
Doenças dos Pulmões, Bronchios e Pleuras
Raios X
Cons. Rua da Aurora n. 63, 1º — Das 14 ás 18 hs.
Res. Hospital Oswaldo Cruz

DR. A. TEMPORAL
Apparelho genito urinario
Residencia: Luiz do Rego, n.º 364 — Phone, 2582
Consultorio: Rua Aurora, 63 — 1.º

DR. DOURADO DE AZEVEDO
Recto e Anus — Hemorroidas
Medico especialista do Hospital Portuguez e Hospital Pedro II. Ex-assistente do Dr. Pitanga Santos.
Larga do Rosario, 234

DR. JOSE' LUCENA
Doenças Mentaes e Nervosas
Cons. Rua da Imperatriz, 110, 1.º — Das 15 ás 18 horas
Res. Av. 17 de Agosto, 1649

DR. ARNALDO MARQUES
Prof. da Faculdade de Medicina
Doenças do coração e do sangue
Res. Soledade, 116 — Tel. 2343
Cons.: Rua Nova, 371 (Das 11 ás 12 e das 16 ás 18 horas)

PROF. ARSENIO TAVARES
Cirurgia Geral, Vias Urinarias, Ginecologia, Partos. Cons. Rua 1º de Março, 89 1º — Das 14 ás 17 horas. Telep. 24. Res. Avenida Bôa-Viagem, 3358. Telef. 43.

DR. DI LASCIO
Clinica medica — Doenças nervosas e mentaes
Ed. da Primavera, 2º — FONE 6877
de 10 1|2 ás 11 1|2 e de 16 ás 18 h.
Res. Av. Sig. Gonçalves 213 — Olinda

DR. PORTELLA LIMA
Tratamento do Cancer e dos tumores em geral, pelo Radium e Roentgenterapia profunda.
Consultorio — Rua Chile, 31 — Bahia

Dr. João Marques de Sá
Director geral da Ass. a Psicopatas
Doenças nervosas e mentaes
Cons. Rua Nova — 318
Res. Rua Desembargador Góes Cavalcanti n. 394 — FONE, 28469.

DR. FONSECA LIMA
Cirurgia geral — Ginecologia — Vias Urinarias
Edificio Sloper, sala 24, 2º
Fone 6354
Res. Rua do Futuro, 913—Fone 2835

DR. NELSON CHAVES
Doenças da Nutrição e Glandulas de Secreção Internas
Cons. Imperatriz n. 253 — 1.º — das 15 ás 18 horas.
Res. R. Correia de Araujo n. 80
Fone, 28653

DR. JOAO ASFORA
Doenças do Pulmão, Pleuras e Bronchios — Raios X
Cons. R. Duque de Caxias, 292 —1º
Res. R. Porto Carreiro n. 8—Fone 28415

DR. JOAO ALFREDO
Hemorrhoides, Hernias, Varises, Hydroceles, Cirurgia Geral
Cons. Rua da Aurora n. 77, 1º — das 15 ás 18 horas

DR. ALUIZIO MOURA
Doenças internas, nervosas e mentaes. Res.: R. Barão de Itamaracá n. 365; Cons.: Rua Nova, 163, 1º das 10 ás 12 e das 15 ás 17 horas. Aos sabbados de 10 ás 12 horas.
Phone 28618

Dr. J. de Andrade Medicis
Clinica de Ouvidos, Nariz e Garganta
Cons. R. Joaquim Tavora n. 90, 1º Das 11 ás 12 e das 14 ás 17 hs.
Res. Rua Visc. de Goyanna, 821—Fone 2322

DR. ZACHARIAS MACIEL
(Docente livre de Clinica Neuriatrica da Faculdade de Medicina) — Doenças do apparelho circulatorio e digestivo — Doenças nervosas. Consultorio — Rua Duque de Caxias, 288 — 1.º
Residencia — Rua da Hora, 402
Telefone — 28092.

DR. BOANERGES PEREIRA
Olhos, ouvido, nariz, gaiganta
Cons. Rua Nova 282 — 1º andar de 10 ás 12 e de 14 ás 18
Res. Rua do Cupim 53 — Afflictos
FONE — 23617

Prof. DR. ARTHUR DE SA' de volta de sua viagem de estudos á America do Norte, já reabriu o seu consultorio — Rua da Aurora, 139 — Phone 2390. De 10 1|2 ás 12 e de 15 1|2 ás 18 horas

DR. ANTONIO LIMA
Assistente do Prof. Pitanga Santos
Affecções dos Intestinos, Recto e Anus. Cura garantida das hemorrhoidas. Cons. Av. Marquez de Olinda, 287 — 1.º — das 10 ás 12 e das 16 ás 19. Phone 9160.

DR. GILSON MACHADO
Cirurgia geral e infantil. Tratamento das fracturas. Transfusão de sangue. Cons. Ed. SLOPER — 1º andar. Res. R. Santo Elias, 223 — Fone 28625 — Recife

DR. EFIMOFF
(Form. em Berlim). Doenças internas, nervosa e mentaes. Vicios: gagueira, alcoolismo, etc. Impotencia. Psychotherapia. Massagens. *Av. Rio Branco*, 193, das 15 ás 18 *horas*, aos sabbados: 9 ás 11.

— HOJE No —

PARQUE

Matinée ás 14 e 30 — Soirée ás 19 e 21 horas
CLAUDETTE COLBERT
— e —
HERBERT MARSHALL
— em —
ZAZA
Super-film da PARAMOUNT
(Improprio para menores até 18 annos)
Complementos:
CONSAGRANDO UM GOVERNO
FOX MOVIETONE NEWS 22 x 40 (Jornal)
MALES DO AMOR (Des. com POPEYE)

AMANHÃ

A historia de um amor mais forte que a propria morte!
MERLE
OBERON
LAWRENCE
OLIVIER
— e —
DAVID NIVEN
— em —

MORRO DOS VENTOS UIVANTES
Prod. SAMUEL GOLDYWN para a UNITED ARTISTS

MODERNO

HOJE
Matinée ás 14 e 30
Soirée ás 19 e 21 horas
KAY FRANCIS
BONITA GRANVILLE e
ANITA LOUISE
FILHOS SEM LAR
Producção da WARNER-FIRST

AMANHÃ

Um super-film com o par romantico e aventureiro de "capitão Blood" e "Robin Hood"!
Errol
FLYNN
— e —
Olivia
Mc HAVILAND
na pellicula da WARNER-FIRST

AMANDO SEM SABER

IDEAL

HOJE em matinée a impagavel comedia Columbia: "PROPHETA POR ACCASO", e inicio do seriado "GUARDA COSTA, ALERTA!" (Programma prohibido para creanças até 10 annos)
Em soirée ás 5 1|2 e 7 1|2 BOCCA LARGA em:
"REI SEM COROA"
No mesmo programma o sensacional film que traz as mais applaudidas marchas do:
"CARNAVAL CARIOCA"
Terça-feira: — Inicio do seriado Columbia:
"A invasão dos peles vermelhas"
e um drama: "Moça de Pulso".

ELDORADO

Hoje em matinée Shirley Temple em: "PEQUENA CLANDESTINA" e a comedia Malucos no Exilio".
Em soirée ás 6 e 8 horas A Metro apresenta CLARK GABLE em:
"CIUMES"
UM DRAMA DE AMOR A MODA DE HOLLYWOOD!
Iniciam o programma Cinedia Jornal — novidades e Fox Movietone, com o afundamento do Graif Spee.
Terça-feira — Programma duplo com "MULHERES LEVIANAE" e "A NOITE TUDO ENCOBRE".

TORRE

Hoje em matinée a Universal apresenta o excellente drama "O HOMEM QUE EU QUERO. Um desenho colorido e um nacional, o "CARTOLA MAGICA" comedia.
Em soirée ás 6 e 8 horas A Metro apresenta o extraordinario film:
"FURIA"
A TURBA SEDENTA DE VINGANÇA, CONTRA UM HOMEM QUE NADA DEVIA A JUSTIÇA OU A SOCIEDADE! Iniciam o programma Cinedia Jornal e Fox Movietone. (Prohibido para creanças até 10 annos)
Terça-feira — O drama Columbia "SERA' TUDO TEU" e "Guarda Costa, Alerta"! 2.ª serie.

A começar de sabbado 2 de março no Cine IDEAL "OS TRES MOSQUETEIROS", arroja do film RKO-Radio com Paul Lukas!

COMPANHIA NACIONAL DE NAVEGAÇÃO COSTEIRA

VAPORES PARA O SUL:

ITAQUATIA' — Esperado de CABEDELLO no dia 26 segunda-feira, sahirá no mesmo dia para:
Maceió, Bahia, Victoria, Rio, Santos, Paranagua, Antonina, Florionopolis, Imbituba, Rio Grande, Pelotas e Porto Alegre.
Recebemos cargas para: ARACAJU', ILHEUS, S. FRANCISCO, ITAJAHY com cuidadosa baldeação em RIO DE JANEIRO.

ITAPE' — Esperado dos portos do norte no dia 29 quinta-feira, sahirá no mesmo dia para:
Maceió, Bahia, Victoria, Rio, Santos, Rio Grande, Pelotas e Porto Alegre.
Recebemos cargas para: ARACAJU' ILHEUS, SAO FRANCISCO, ITAJAHY com cuidadosa baldeação em RIO DE JANEIRO e para PELOTAS com transbordo em RIO GRANDE.

ITAQUERA — Esperado de CABEDELLO no dia 2 sabbado, sahirá no mesmo dia para:
Maceió, Bahia, Victoria, Rio, Santos, Paranaguá, Antonina, Florionopolis, Imbituba, Rio Grande, Pelotas e Porto Alegre.
Recebemos cargas para: ARACAJU', ILHEUS, S. FRANCISCO e ITAJAHY com cuidadosa baldeação em RIO DE JANEIRO.

ITAIMBE' — Esperado dos portos do norte no dia 3 domingo, sahirá no mesmo dia para:
Maceió, Bahia, Victoria, Rio, Santos, Rio Grande, Pelotas e Porto Alegre.
Recebemos cargas para: ARACAJU', ILHEUS, S. FRANCISCO e ITAJAHY com cuidadosa baldeação em RIO DE JANEIRO e para PELOTAS com transbordo em RIO GRANDE.

ITANAGE' — Esperado dos portos do norte no dia 7 quinta-feira, sahirá no mesmo dia para:
Maceió, Bahia, Victoria, Rio, Santos, Rio Grande, Pelotas e Porto Alegre.
Recebemos cargas para: ARACAJU' ILHEUS, S. FRANCISCO e ITAJAHY com cuidadosa baldeação em RIO DE JANEIRO e para PELOTAS com transbordo em RIO GRANDE.

VAPORES PARA O NORTE:

ITAQUERA — Esperado dos portos do sul no dia 29 quinta-feira, sahirá no mesmo dia para:
Cabedello.

ITAQUICE' — Esperado dos portos do sul no dia 29 quinta-feira, sahirá no mesmo dia para:
Areia Branca, Fortaleza, São Luiz e Belem.
Recebemos cargas para:
SANTAREM, OBIDOS, PARINTINS, ITACOATIRA e MANAOS, com cuidadosa baldeação em BELEM.

Informações com o Agente: — ULYSSES DE F. CORREIA — Avenida Alfredo Lisbôa — Edificio COSTEIRA — Telephones: Secção de fretes: 9307.

PRINCE LINE LTD.

Para informações dirijam-se ao Agente em Recife:
CIA. INGLEZA
LOGAN GRIFFITH
(LOGAN & CIA.)
AVENIDA RIO BRANCO N. 82 — 1.º ANDAR — FONE N. 9420

COMPANHIA CARBONIFERA RIO GRANDENSE

SERVIÇO RAPIDO E REGULAR DE CARGA
PARA O SUL
"CHUY" — Amanhecerá no dia 26, sahirá no dia 28, para:
RIO, SANTOS, RIO GRANDE, PELOTAS e PORTO ALEGRE.
"CAXIAS" — Amanhecerá no dia 4 de Março, sahirá no dia 6, para:
RIO, SANTOS, RIO GRANDE, PELOTAS e PORTO ALEGRE.
PARA O NORTE
"OLINDA" — Amanhecerá no dia 25 de Fevereiro, sahirá no dia 26 para:
CABEDELLO, NATAL, AREIA BRANCA, FORTALEZA e PARNAHYBA (Via TUTOYA).
"MACEIO'" — Amanhecerá no dia 10 de Março, sahirá no dia 11, para:
CABEDELLO, NATAL, AREIA BRANCA, FORTALEZA e PARNAHYBA (VIA TUTOYA).
Agentes: PINTO ALVES & CIA.

COMPANHIA FIAÇAO E TECIDOS DE PERNAMBUCO

De accordo com o que preceitua o artigo 147 do Decreto n.º 434 de 4 de Julho de 1891, acham-se á disposição dos srs. accionistas, na séde social desta Companhia, á Rua José Bonifacio n.º 944, Torre, copia do Balanço Geral e demais documentos exigidos por lei, referentes ao balanço encerrado em 31 de Dezembro de 1939.
Recife, 31 de Janeiro de 1940.
M. M. Baptista da Silva
Director-Secretario

EDITAL

O LLOYD NACIONAL S/A, avisa a quem interessar possa, que a firma desta praça, ANTONIO MARIA CARNEIRO, estabelecido á RUA DUQUE CAXIAS N.º 292, 3.º andar, comunicou ter se extraviado os conhecimentos ORIGINAES de n.º 166 e 173, emitidos no porto de Rio de Janeiro, pela firma A. CARVALHO IRMAO & Cia. no vapor ARARAQUARA entrado neste porto no dia 14 do corrente, relativo á cinco (5) jácas queijos pesando dusentos e sessenta e treis ks. e nove (9) ditos, pesando tresentos e quarenta e quatro ks. com a marca "OPTIMO" e consignados á ORDEM.
Si nenhuma reclamação for apresentada a esta agencia dentro do praso de cinco (5) dias contados da primeira publicação deste, conforme § 1.º artigo 9.º do Decreto n.º 19.473 de 10 de Dezembro do ano de 1930, serão os referidos jácas, entregues ao notificante independente do conhecimento.
Recife, 22 de Fevereiro de 1940.
Ulysses F. Corrêa
Agente

LLOYD NACIONAL S. A.

Avenida Alfredo Lisbôa N. 16 — Phones: Secção de fretes n. 9297 — Informação n. 9214 —

VAPORES PARA O SUL:

ARATANHA — Esperado dos portos do norte no dia 28 quarta-feira, sahirá no mesmo dia para:
Maceió, Bahia e Rio.

ITAGUASSU' — Esperado dos portos do sul no dia 29, sahirá no mesmo dia para:
MACEIO', RIO, SANTOS, RIO GRANDE, PELOTAS e PORTO ALEGRE.

VAPORES PARA O NORTE

ARATAIA — Esperado dos portos do sul no dia 19 sahirá no dia 20 para:
CABEDELLO, NATAL, AREIA BRANCA, FORTALEZA, SAO LUIZ e BELEM.

Agentes — ULYSSES CORREIA

ESCOLA REMINGTON

Dept.º EDUCACIONAL DA CASA PRATT S/A
Experiencia não se compra para pronta entrega. Adquire-se com o tempo e por meio de constante e segura observação. Eis o segredo da superioridade e eficiencia dos metodos de ensino adotados pela Escola Remington que ha 20 anos vem preparando jovens nos seus cursos de Dactilografia, taquigrafia e correspondencia comercial.
RUA NOVA N.º 259 — 1.º ANDAR

Em consequencia dos folguedos carnavalescos apanhei uma forte tose e requidão, curando-me com o conhecido "Peitoral de Angico Pelotense".
Pelotas, 5 Março 1935
Flora Alves Lombrano
VENDE-SE EM TODO O BRAZIL

LAMPORT & HOLT LINE LIMITED

VAPORES PARA NOVA YORK|PHILADELPHIA E DE NOVA YORK|PHILADELPHIA
De NOVA YORK|PHILADELPHIA
m. s. "BAGHDAD" cerca de 1 de Março.
PARA NEW-YORK/PHILADELPHIA:
m. s. "BRENAS" cerca de 23 de Fevereiro
m. s. "BAGHDAD" cerca de 17 de Março
m. s. "BALKIS" cerca de fins de Março.
m. s. "GERTRUD" cerca de meiados de Abril para Nova-York e Boston
m. s. "BETANCURIA" cerca de 24 de Abril
m. s. "OLGAS" cerca de fins de Abril
m. s. "BRENAS" cerca de 6 de Maio.
NOTA: — Os vapores em viagem para Nova York|Philadelphia, eventualmente poderão escalar em Recife desde que haja carga sufficiente.
Para informações sobre fretes, favor procurar os agentes:
WILLIAMS & Co.
RUA DO BRUM N.º 170, 1.º andar, RECIFE, FONE 9.0.7.5

CLINICA DE VIAS URINARIAS E GYNECOLOGIA
DR. LALOR MOTTA
Especialista Chefe do Serviço de Urologia do Hospital Portuguez, Cirurgião do Hospital S. Amaro
Com os Cursos de especialidade em Paris, Berlim e Rio. Tratamento medico e cirurgico das affecções renaes, bexiga, prostata, vesicula seminal, uretra e doenças de senhoras. Cura da impotencia no moço. Cura rapida e segura da blenorragia no homem e na mulher, das pyelites e dos estreitamentos uretraes. Resecção dos Adenomas da prostata por via transurethral. Applicações de Ondas Curtas e Diathermia nos casos da especialidade. Consultorio: Edificio "Sloper", rua Nova 845, 1.º andar, sala 11, das 11 ás 12 e das 16 ás 18 1|2. Telep. 6271. Exames e tratamentos endoscopicos, de 8 ás 10, nas terças, quintas e sabbados, no Hospital Portuguez. Residencia: rua Joaquim Felippe, 116.

TRATAMENTO DA TUBERCULOSE
SANATORIO MINAS GERAES
65 QUARTOS E APARTAMENTOS
C. Postal 597 — Phone 0087 — Telegr.: Sanaminas
BELLO HORIZONTE

A FALTA DE APPETITE

Quasi sempre é consequencia de estomago indisposto. Uns granulos de CARBOSTRITE tomados ás refeições, em poucos dias despertam o appetite, garantindo o bom funccionamento do apparelho digestivo. CARBOSTRITE encontra-se nas bôas pharmacias.

PENULTIMO DOMINGO DA
EXPOSIÇÃO NACIONAL DE PERNAMBUCO
— HOJE —
Grandiosa "matinée" infantil a partir das 15 horas
— NO THEATRO —
Apresentação de numeros inteiramente novos de:
Uyara de Goyaz, Janyr Martins, Joan Daye, Jack Ravel And Janet Miles, Salomão Absalão e a dupla de sapateadores Gerly-Oliver
Amanhã, dia do America Foot-ball Club, e inicio do grande concurso sportivo, cujo vencedor será o club que no seu dia apresentar maior frequencia de visitantes na Exposição. O premio será uma rica taça e um uniforme completo para o seu 1.º team.

MOORE McCORMACK (Navegação) S. A.

RIO DE JANEIRO — AGENTES GERAES
Proximas sahidas do Rio de Janeiro dos grandes e luxuosos paquetes da "Frota da Bôa Vizinhança":
Para SANTOS, MONTEVIDEO e BUENOS AIRES
"ARGENTINA" em .. .. 7 de Março
"BRAZIL" em .. .. 21 de Março
"URUGUAY" .. .. 4 de Abril
Para NOVA YORK com escala em TRINDADE
"ARGENTINA" em .. .. 6 de Março
"BRAZIL" .. .. 20 de Março
"URUGUAY" em .. .. 3 de Abril
SERVIÇO DE CARGA E PASSAGEIROS
"MORMACHAWK" — Esperado no dia 7 de Março de 1940, de New York, sahirá para os portos de RIO, SANTOS, MONTEVIDEO e BUENOS AIRES.
Acceita carga e passageiros para os portos acima.
Reserva de praça e passagens com os agentes locaes: — PINTO ALVES & CIA. — Rua do Brum 27, Recife — Phone 9025.

NÃO EXISTIA UM INTESTINO MAIS PREGUIÇOSO QUE O MEU...
ENTRETANTO, HOJE, NAO SOFFRO MAIS DE PRISAO DE VENTRE, NEM DE DOR DE ESTOMAGO, NEM COLICAS DE FIGADO

O snr. Aurelio Tonatti, agricultor do Municipio de Ribeirão Preto, declarou que soffrendo há mais de 4 annos de tenaz prisão de ventre que o impossibilitava de trabalhar, sarou completamente com um vidro apenas de Pilulas Aloicas.
Como esta, innumeros são os attestados e cartas que diariamente recebemos de pessôas curadas. As Pilulas Aloicas contêm os principios activos de plantas que corrigem as funcções intestinaes regularizando-as.
Formula laureada pela Academia da França e largamente receitada na Europa. As Pilulas Aloicas offerecem sobre todos os remedios para prisão de ventre, as seguintes vantagens: a) Não causam nauseas nem colicas; b) Não irritam nem viciam os intestinos; c) eliminam os venenos do sangue; d) Estimulam suavemente a acção do figado; f) Tonificam a musculatura do conducto digestivo. São inoffensivas, podendo ser usadas por pessôas de todas as idades. Mais de 10 milhões de vidros são consumidos annualmente em mais de 24 paizes do mundo.

DJALMA

QUARTA-FEIRA, 27 DE MARÇO DE 1940 — A'S 14 HORAS
LEILÃO JUDICIAL de PREDIOS — Bens pertencentes ao acervo da massa fallida de J. F. Varella & Comp.
NA AGENCIA — RUA NOVA N. 290 — Constando de: Uma casa n. 44, sita a Rua Nicolau Pereira, freguezia de Afogados, desta cidade. — Uma casa n 1802, sita a Av. Norte desta cidade. Uma casa s|n a Rua Natividade Saldanha, tambem desta cidade.
Djalma Simões, leiloeiro official, cumprindo o mandado do Exmo. Snr. dr. Juiz Municipal da Segunda Vara, substituto legal do Exmo. Snr. Dr. Juiz de Direito da Quarta Vara Civel, venderá no dia, hora e local, os bens acima descriminados a quem mais der e maior lance offerecer.
CAUÇÃO NO ACTO
NOTA: Informações com o leiloeiro a Rua Nova n. 290 — Telephone 6568.
EUSEBIO SIMÕES — Leiloeiros — DJALMA SIMÕES — Prestam contas 24 horas depois de effectuados os leilões.

MALA REAL INGLEZA

ROYAL MAIL LINES, LTD
Para informações refira-se ao agente
M. NAUGHTON RUMBO
Rua do Bom Jesus, 228
Telephone — 9.1.1.2

LICOR DE CACAU
Vermifugo de Xavier
O SALVADOR DAS CRIANÇAS

DIARIO DE PERNAMBUCO

PERNAMBUCO — BRASIL — RECIFE — DOMINGO, 25 DE FEVEREIRO DE 1940

O COGNAC DE ALCATHAO XAVIER
Só é vendido em pharmacias e drogarias

Na gigantesca offensiva contra o isthmo da Karelia os russos já perderam 80.000 homens entre mortos e feridos

FRUSTRADOS TODOS OS ESFORÇOS DO INVASOR PARA A CONQUISTA DE VIIPURI — EMBORA AO ALCANCE DA ARTILHARIA INIMIGA, A CIDADE FINLANDEZA RESISTE HEROICAMENTE — AS BATERIAS CANHONEIAM O INVASOR EM VARIAS DIRECÇÕES

1.000 CARROS BLINDADOS E TANKS E CERCA DE 500 AVIÕES DOS EXERCITOS DE MOSCOU JÁ FORAM DESTRUIDOS OU CAPTURADOS

HELSINKI, 24 (United Press — Agencia norte-americana — De Ralph Forte) — Frustrados em seus esforços para conquistar a cidade de Viipuri por motivo da commemoração hontem do vigesimo segundo anniversario da creação do exercito vermelho, as forças sovieticas continuaram hoje a lançar centenas de projectis contra a cidade costeira com o objectivo de debilitar as defesas e abrir caminho para um ataque directo por terra. Os artilheiros russos bombardearam Viipuri intermitentemente hontem, até a noite. As primeiras informações recebidas hoje nesta capital, mostram que o inimigo renovou os seus ataques ao amanhecer, mas, adeanta-se que os finlandezes se mantinham firmes em suas posições. Nas espheras officiaes foram desmentidas abertamente as noticias publicadas no exterior de que Viipuri se encontraria em poder do inimigo ou então que se encontrava em perigo immediato de cair. Manifestaram que os russos se "encontram a uma distancia consideravel de Viipuri", embora esteja ao alcance de sua artilharia.

Nas espheras officiaes adeanta-se que os russos pagam um preço elevado tanto em effectivos como em material bellico, pelos desesperados esforços que realizam para occupar Viipuri. Segundo calculos extra-officiaes, os russos haviam soffrido approximadamente 3.000 baixas na região proxima da dita cidade. Os finlandezes se regosijam da facilidade com que os defensores de Viipuri impedem que os exercitos vermelhos avancem até a cidade. O facto de se haver impedido a communicação de Stalin da occupação de Viipuri no dia do vigesimo segundo anniversario da creação do exercito vermelho, é considerado como uma grande victoria ainda que de indole negativa. Os heroicos defensores da ilha de Koivisto continuaram a repellir todas as ameaças russas levadas a effeito atraves de uma faixa de tres a quatro kilometros de aguas congeladas. De bôa fonte sabe-se que pelo menos 4.000 russos pereceram durante a corrida nas regiões geladas. As baterias finlandezas canhoneavam os invasores não somente pela frente como tambem pela rectaguarda, rompendo o gelo, com o que impediam a retirada dos sovieticos. A infantaria russa trata de infiltrar-se através das linhas defensivas em Ylasolmi, a quinze kilometros ao sul de Viipuri e ao longo da linha vital de defesa em Naykki, estação ferroviaria a 17 kilometros ao sudoeste de Kaeraemaerae. Sommando os 3.000 mortos que officialmente foram dados como perdas russas durante os ataques á segunda linha de defesa, calcula-se nos circulos militares que as baixas sovieticas desde que iniciaram, a primeiro de fevereiro, a sua offensiva na Karelia, ascendem, entre mortos e feridos, a 80.000.

A cidade de Abo, na Finlandia, presa das chammas de incendios provocados pelos bombardeios dos russos. (Photographia especial para os "Diarios Associados")

AS PERDAS RUSSAS

COPENHAGUE, 24 (U. P. — Agencia norte-americana) — O correspondente do **Berlingske Tidende** na frente norte da Finlandia, calcula que os russos tenham tido 150.000 mortos e feridos nesta guerra, o que é differente á proporção normal posto que muitos morreram por causa do frio ou pela falta de systema de transporte. O correspondente calcula que os equipamentos russos destruidos ou capturados, comprehendem 1.000 carros blindados e **tanks**, e de 400 a 500 aviões. O correspondente adeanta que os pilotos voluntarios suecos dizem que os aviões de bombardeio sovieticos são agora equipados com uma blindagem que protege o piloto, mas augmenta o peso pelo que em muitos casos é desnecessaria a dita blindagem.

O COMMUNICADO DE MOSCOU

MOSCOU, 24 (U. P. — Agencia norte-americana) — O communicado russo diz que a intensa neve e a neblina difficultaram as operações no isthmo da Karelia, mas que as tropas sovieticas occuparam doze fortificações da defesa finlandeza. Devido ao mau tempo, a actividade aerea limitou-se a vôos de reconhecimentos.

O PARLAMENTO SUECO REUNIR-SE-A' HOJE EXTRAORDINARIAMENTE

STOCKHOLMO, 24 (A.M.) — O parlamento sueco será convocado amanhã, á tarde, para uma sessão extraordinaria. Aguarda-se, com interesse, o que, por essa occasião, discutirá o parlamento.

O 22.° ANNIVERSARIO DO EXERCITO RUSSO

LONDRES, 24 (A. M.) — Despachos de Berlim informam que o commandante-chefe do exercito ancmão esteve presente ao banquete offerecido pelo embaixador da Russia em Berlim, por occasião da passagem do 22.° anniversario do exercito sovietico, sendo brindado em honra de Stalin e formulado votos pela victoria russa na guerra contra a Finlandia.

JUNTO AO EXERCITO FINLANDEZ AO NORTE DO LADOGA, 24 (United Press) — O general que commanda as forças finlandezas nesta frente declarou a um grupo de correspondentes que varias divisões russas foram rechassadas, atraves a fronteira do norte do lago Ladoga, sendo assim frustrada sua tentativa que tinha por objecto rodear a frente do isthmo.

O referido general, um homem forte e de rosto sanguineo, que parece ter quarenta annos, mas deve ser bem mais velho, converteu-se em um heroe nacional por suas façanhas, das quaes a mais notavel foi o anniquillamento da divisão russa de Jaeroslav, na occasião em que a **Linha Mannerheim** se achava em situação difficil.

Com um compasso e uma ponta de lapis desenhou um mappa para explicar a manobra finlandeza que attraiu a 18.ª divisão russa localizada proximo á margem norte do lago Ladoga ao ponto em que foi cercada e dizimada. Segundo disse o citado general, "a principio tres divisões russas atravessaram a fronteira neste sector em um ponto situado proximo do extremo septentrional do lago, porém depois foram trazidas mais tropas.

A 18ª divisão de Jaeroslav ficou convertida em um montão de cadaveres e ferros retorcidos esparsos em uma extensa zona do terreno. Literalmente falando, centenas de cadaveres se acham em vasta zona, amontoados, em posições grotescas.

Em outro ponto, a neve se acha coberta por mais de 500 cadaveres russos. Estes formavam parte de uma columna que, quando tentou romper o cerco estabelecido pelos finlandezes, foi advertida por meio de um alto-falante de que seria destruida, a menos que puzessem seus soldados os fuzis ao hombro e se entregassem, ajoelhando-se na neve. Os russos replicaram com descargas de suas metralhadoras e os finlandezes fizeram um fogo mortifero contra elles, cuja consequencia foi não ter, virtualmente escapado nenhum com vida, segundo expressões dos officiaes finlandezes, que accrescentaram: "Demos-lhe opportunidade de entregar-se." Entrementes, as tentativas russas de auxiliar a 18.ª divisão haviam sido burladas e parte das forças que compunham a columna de auxilio estava sendo varrida.

"Em condições normaes — explicou o general — teriamos varrido as forças russas ha varias semanas, porém, ellas, de atacantes, se converteram rapidamente em defensoras e se entrincheiraram fortemente. Tambem puderam obter alimentos e algumas munições, que eram arremessadas de bordo dos seus aviões. Do mesmo modo que no resto da Finlandia, necessitamos de aviões de caça para derrotar os aviões de bombardeio russos."

Este desejo foi compartilhado pelos correspondentes esta tarde. Durante a maior parte do tempo, o céo, limpido, apparecia cortado pela luz das estrellas e filetes de fumo branco, que cobriam quasi todo o horizonte de um extremo a outro. Em alguns casos era o fumo procedente das descargas dos aviões e em outros cortinas de fumaça lançadas deliberadamente com o fim de occultar a presença e a direcção dos grandes bi-motores e quadri-motores russos.

Em duas occasiões, os correspondentes foram obrigados a abandonar o automovel em que viajavam e abrir caminho através a mattaria coberta de neve, onde se atolavam até acima da cintura, para se occultarem, emquanto esquadrilhas após esquadrilhas de aviões de bombardeio passavam por cima de suas cabeças. Afortunadamente, os aviões de caça que acompanhavam os de bombardeio não observaram o automovel, abandonado no caminho.

Ao que parece, essas esquadrilhas foram as que realizaram os numerosos bombardeios annunciados hontem em todo o territorio finlandez, longe das linhas de frente, e, mesmo durante a noite, ainda se ouvia o ruido de seus motores.

EXPLODIRAM BOMBAS NOS CINEMAS

LONDRES, 24 (A.N.) — Duas bombas explodiram, á noite passada, em dois cinemas de Londonderry, na Irlanda do Norte, sem causar victimas, uma vez que os espectadores já haviam abandonado a sala de projecções. Ambos os cinemas acabavam de exhibir **films** de propaganda ingleza.

OS SOCCORROS SUECOS A' FINLANDIA

STOCKHOLMO, 24 (A. N.) — Cincoenta communas suecas adoptarão um numero correspondente de communas finlandezas, com o objectivo de fornecer auxilio ás suas protegidas. Delegações serão enviadas á Finlandia, afim de prestar assistencia na luta contra os incendios, nos trabalhos de remoção dos escombros e no serviço sanitario. A cidade de Helsinki será adoptada por Stockholmo, a de Aabo por Goeteborg, a de Vasa por Malmmoe, a de Viborg por Halchingnorg, a de Tannerfors por Norkoeping, etc. Varias delegações já entraram em acção na Finlandia.

REJEITOU O PROTESTO

STOCKHOLMO, 24 (A.N.) — O governo russo, em resposta verbal ao governo sueco, rejeitou o protesto contra o bombardeio de Pajala, negando que este fosse levado a effeito pelos aviões russos.

A RESPOSTA RUSSA CAUSOU A PEIOR IMPRESSÃO

STOCKHOLMO, 24 (A.N.) — O desmentido opposto pelo governo de Moscou ao protesto do governo da Suecia contra o bombardeio de Pajala causou, aqui a peor impressão — declara o **Stockholm Tidende**. Acerca-se ella que a resposta verbal de Moscou, igualmente negativa, testemunha claramente o desejo russo de não mais entreter relações normaes com a Suecia. E' verdade — prosegue o jornal — que se trata apenas de uma resposta preliminar." A marca da fabrica das bombas lançadas em Pajala não deixa duvidas sobre a sua origem. Portanto, é justo que se pergunte :"Que fim visa o governo de Moscou ao negar tão flagrante violação da neutralidade da Suecia."

ABANDONADAS NA FUGA DOS RUSSOS

Virginia COWLES

(Copyright da N.A.N.A., Agencia Norte-Americana — Exclusivo dos DIARIOS ASSOCIADOS)

Neste artigo, a jornalista americana Virginia Cowles, correspondente do "London Times" na Finlandia, conta-nos como enfermeiras russas, mandadas para o campo de batalha, foram abandonadas pelos soldados da sua Patria quando estes se retiravam em panico deante dos finlandezes.

OULU, Finlandia, fevereiro — Uma enfermeira russa de 23 annos, que estava engajada numa divisão do Exercito Vermelho, acha-se agora prisioneira de guerra na Finlandia.

E' a unica mulher presa pelos finlandezes, e a historia que me contou, quando com ella falei, é uma das mais chocantes da guerra. Embora não tivesse experiencia de luta, foi mandada com duas outras collegas para um posto de primeira linha no campo de batalha. As outras foram feridas e, quando os russos se retiraram em panico, a maioria tendo se perdido na róta, ellas ficaram ao abandono.

A moça contava a sua historia numa voz tranquilla. Era de meia altura, com uma larga face slava e olhos cheios de tristeza. Usava um agazalho que os finlandezes lhe haviam dado, porque a sua unica roupa, quando foi feita prisioneira, consistia em um uniforme militar masculino.

No ultimo verão vivera serenamente em Leningrado, com o seu marido e um filhinho de 2 annos. Mas a 7 de setembro recebera subitamente ordem de mobilização. Não ficara muito assustada, porque — disse ella — a possibilidade de uma guerra jámais passou pelo seu espirito. Pensou que a ordem fosse apenas para manobras regulares do Exercito, que são realizadas todo o outomno, e eram esperadas para dali a um mez.

Depois de dois mezes na Karelia russa, mandaram-lhe que se juntasse a uma divisão que atravessou a fronteira finlandeza em dezembro.

Os finlandezes atacaram essa divisão em poucas semanas mais tarde e a batalha se travou nas florestas nevadas e ao longo de lagos e estradas gelados. Afinal, terminou com uma espantosa retirada russa.

Voltei justamente desse sector, e só se vendo os destroços que ainda jazem ao longo dos caminhos para se poder avaliar o que foi essa derrota. Os cadaveres gelados de homens e cavallos ainda estão espalhados pelos bosques e empilhados, aos montes, nas margens da estrada. E a despeito do facto de terem os finlandezes recolhido todo o material de guerra utilizavel, ha **tanks** revirados, carros capotados, cozinhas de campos e vagões de administração atirados aos fossos.

A enfermeira russa continu'a dizendo que, quando começou a retirada, ella se viu separada das suas companheiras, feridas num tenda-hospital. Foi abandonada por todo mundo, excepto por um medico patricio, com o qual vagou pelas florestas numa temperatura de 20° abaixo de zero. Vinte e quatro horas depois eram aprisionados ás bordas de um lago. Os corpos das outras duas enfermeiras foram mais tarde encontrados na tenda-hospital, juntamente com centenas de soldados feridos — todos tinham sido abandonados e muitos delles fallecido.

Conversei com um correspondente hollandez, que visitou o hospital de sangue quatro dias depois da retirada, e elle me disse que ainda encontrou um homem ainda na mesa de operação.

Muitas vezes, emquanto estava falando, a joven parecia que ia desmaiar. Quando lhe perguntei se é costume na Russia mobilizarem-se mulheres que tenham filhos pequenos, ella me respondeu que só estavam isentas as que tivessem creança de menos de seis mezes.

Disse-me o carcereiro que a joven estava inscripta na categoria dos sub-officiaes e tinha, por isso, privilegios attribuidos á sua classe. Ella gosta de vêr as enfermeiras finlandezas cuidarem dos feridos russos, dos quaes aqui existem cincoenta.

Quando a prisioneira deixou o parlatorio, o carcereiro trouxe o medico que com ella tinha sido capturado. Confirmou a historia e, ao perguntar-lhe por que as mulheres russas eram mandadas para a linha de frente, elle me respondeu que não tinham enfermeiros treinados e, por isso, era necessario usar as mulheres. Desde que as enfermeiras estavam particularmente bem adextradas, os seus serviços tornavam-se indispensaveis. O doutor confessou que aquillo lhe parecia errado. E ajuntou que, apezar de tudo quanto se tem feito pela joven, ella se deita á noite temendo pela sorte do seu filhinho.

Esta historia parece ser um exemplo da civilização que a Russia está tão interessada em levar ao mundo inteiro.

PROVIDENCIAS DO FISCO

RIO, 24 (A. M.) — A projectada exigencia de seccionamento das officinas e casas de varejo continúa occupando a attenção dos lojistas, que se sentem prejudicados com a medida.

O presidente da Associação Commercial collocou-se ao lado dos lojistas por julgar que a medida não condiz com a praxe seguida, invariavelmente, no Rio. Acha que o seccionamento em nada beneficiará o fisco, de vez que a maioria dos artigos não incide no imposto de consumo. Accentuou que a effectivação da medida acarretaria o fechamento de innumeras casas no ramo.

Falando sobre o mesmo assumpto, o presidente do Syndicato dos Lojistas disse que o sr. Souza Costa promettera revogar o dispositivo da lei, por isso todos aguardam confiantes.

INSTITUTO DOS COMMERCIARIOS

RIO, 24 (A. M.) — Um vespertino volta a tratar do caso do Instituto dos Commerciarios, dizendo que se multiplicam as queixas contra a organização.

Ouvida a proposito, a União dos Empregados no Commercio confirmou que a morosidade nos despachos dos processos difficulta a existencia de innumeros associados que o instituto tinha a obrigação de amparar.

A ARTILHARIA PESADA DAS COSTAS SUECAS PRATICA DIA E NOITE EXERCICIOS DE TIRO

PERFURADORES AUTOMATICOS E DYNAMITE ABREM O CALÇAMENTO DO CENTRO D E STOCKHOLMO PARA A CONSTRUCÇAO DE REFUGIOS CONTRA RAIDS AEREOS — A SUECIA QUE ESPERA A PAZ PREPARA-SE PARA A GUERRA

STOCKHOLMO, 24 (U. P. — Agencia norte-americana — Por Eric Ekstrand Fessberg) — As janellas trepidam todos os dias com a detonação da artilharia pesada das costas da Suecia, que pratica dia e noite exercicios de tiro e com os perfuradores automaticos e dynamite que perfuram o calçamento de pedra da cidade, para a construcção de refugios contra incursões aereas, pois, a Suecia que espera a paz se prepara para a guerra. Envolvida com muitos problemas, o mais importante dos quaes é o de que se veja convertida em campo de batalha das grandes potencias, a Suecia deixou de lado a Finlandia no que se refere á assistencia official. Na realidade o unico auxilio da Suecia á Finlandia continua sendo de canhões, munições e dinheiro recolhido em collectas.

A guerra com a Russia poderia expôr o paiz a um ataque allemão pelo sul, e como demonstrou o rei Gustavo em sua proclamação, destinada a suavizar a mais aspera declaração do seu primeiro ministro que rejeitava o auxilio official á Finlandia, ainda se prestava amplo auxilio ao paiz invadido.

A realidade é que a Suecia necessita de todos os seus effectivos adestrados para a sua propria defesa na actual incerteza da situação. Industrial e financeiramente e quanto a munições e equipamentos, a Suecia está em situação excellente, porém não conta com muitas reservas. Sem diminuir, no seu minimo, o auxilio moral e material que se dá extra-officialmente á Finlandia, resulta evidente em Stockholmo que o povo sueco resignou-se com a derrota do seu vizinho.

Na realidade a continua resistencia finlandeza aos ataques russos, causa assombro e suscita admiração. Os rumores pessimistas foram numerosos desde os primeiros dias da guerra. Diziam estes rumores que a *Linha Mannerheim* tinha sido rompida e que a situação finlandeza era desesperadora e em Viipuri se falava em perigo immediato. Muitos finlandezes que veem a Stockholmo em commissões de guerra, são aconselhados por seus compatriotas no sentido de regressarem a Helsinki para acalmarem os seus nervos. Não obstante este nervosismo e incerteza não se extende á defesa de Stockholmo e mesmo da Suecia inteira. Cada minuto que a Finlandia resiste ao exercito russo, tem servido de estimulo para que a Suecia augmente as suas defesas. Convocam-se e instruem-se reservas; ensinam-se aos homens a atirar e se vêem tropas nas ruas que regressam das manobras.

Reconhecendo-se o perigo de que a Suecia pode ser atacada por uma Finlandia sovietica e quiçá por uma offensiva combinada allemã, põe-se em pratica toda a sorte de systemas que assegurem a nação contra os ataques aereos.

A TURQUIA TERIA MOBILIZADO UM EXERCITO DE MEIO MILHÃO NA FRONTEIRA DO CAUCASO

STAMBUL TELEPHONICAMENTE ISOLADA DOS BALKANS — FONTES AUTORIZADAS DESMENTEM A MOBILIZAÇÃO — NOVOS ABALOS SISMICOS

BUDAPEST, 24 (U. P. — Agencia norte-americana) — Stambul se encontra telephonicamente isolado dos Balkans até ás nove horas da manhã, hora hungara, sendo inuteis todos os esforços realizados antes dessa hora para communicar-se com a capital turca. Realizaram-se esforços em Budapest, Belgrado e Sofia para communicar-se com Angorá, mas nenhuma das chamadas tiveram exito.

Os operadores de larga distancia manifestaram que isso era devido ás "perturbações de caracter technico". Foi dada uma ordem para chamar constantemente até obter uma communicação. Em cada occasião o operador que attendeu aos chamados manifestou que a linha se encontrava defeituosa e exteriorizou a certeza de que a interrupção não obedecia á tensão politica ou militar. Nas espheras politicas de Sophia, segundo se communica nesta capital, não se acredita que tenham fundamento os rumores de que a Turquia tenha mobilizado as suas tropas, pois considera-se que não ha motivo para isso especialmente em vista de ter apparecido nos ultimos dias nenhuma coisa inesperada.

AS AUTORIDADES TURCAS DESMENTEM

STAMBUL, 24 (U. P. — Agencia norte-americana) — As autoridades de Angorá desmentiram officialmente o facto de que tenham sido mobilizado sobre a fronteira do Caucaso meio milhão de soldados turcos, como informou a agencia italiana *Stefania*, de origem do orgão naval russo.

500.000 TURCOS MOBILIZADOS NO CAUCASO

PARIS, 24 (U. P. — Agencia norte-americana) — Informa-se de fontes italianas que a Turquia mobilizou 500.000 homens sobre a fronteira do Caucaso, devido A'S MA'S CONDIÇÕES DO TEMPO

STAMBUL, 24 (U. P. — Agencia norte-americana) — Annuncia-se que os serviços telephonicos e telegraphicos entre Stambul e a Europa foram interrompidos varias vezes nos ultimos dias, devido ás violentas tormentas desencadeadas no Mar Negro e na zona de Stambul.

Acredita-se que os citados serviços foram restabelecidos hoje mesmo.

Os serviços de radio continuam normaes.

FALA-SE NA PROCLAMAÇÃO DO ESTADO DE EMERGENCIA

LONDRES, 24 (U. P. — Agencia norte-americana) — Embora não se tenha a confirmação da noticia, as autoridades britannicas dizem que não se excluiu a possibilidade de que se proclame o estado de emergencia na Turquia.

AS TROPAS BRITANNICAS AGEM CONTRA OS AMOTINADOS NA INDIA

ROMA, 24 (A. N.) — A imprensa desta capital noticia que se registraram combates entre as forças expedicionarias britannicas e os rebeldes do Waziristão. Adeantam que os indigenas amotinados se occultam em grutas naturaes nas montanhas e offerecem encarniçada resistencia. As autoridades britannicas, com o fim de restabelecer a ordem, destacaram companhias contra os revoltosos. Por outro lado, o **Tevere** divulga a noticia de que houve sangrentos disturbios em Nova Delhi que determinaram a interferencia da policia ingleza.

O PRIMEIRO ENCONTRO COM OS REBELDES

LONDRES, 24 (A. N.) — Um despacho de Nova Delhi informa que occorreu o primeiro encontro entre uma das columnas de tropas britannicas enviadas para abafar a revolta que irrompeu no Waziristão e um grupo de rebeldes, no districto de Gumatti. Os rebeldes deixaram no campo de batalha 15 mortos. As tropas britannicas tiveram um morto e oito feridos.

EMQUANTO OS INGLEZES REALIZAVAM INCURSÕES SOBRE O TERRITORIO DO REICH, OS CAÇAS FRANCEZES EXERCIAM GRANDE ACTIVIDADE SOBRE AS LINHAS DO "FRONT"

PARIS, 24 (A. N.) — As noticias divulgadas pela imprensa franceza, esta manhã, sobre a situação militar, mostram que a actividade terrestre da guerra foi reduzida, durante o dia de hontem, ás habituaes operações das patrulhas e aos reconhecimentos, bem como a alguns tiros da artilharia.

No ar, pelo contrario, os aviões, aproveitando-se do bom tempo reinante, se entregaram a numerosas missões de reconhecimento, tanto em profundidade, por cima dos paizes adversarios, como sobre as linhas de fogo. Os britannicos voaram, pela segunda vez, depois que a guerra começou, sobre Vienna e Praga e fizeram reconhecimentos sobre Helizoland e o grande porto de guerra de Wilhelmshafen, assim como sobre a região do norte da Allemanha. Além disso, durante os seus patrulhamentos habituaes sobre o Mar do Norte, os aviões das Reaes Forças Aereas avistaram dois submersiveis alemães e os atacaram immediatamente.

Segundo informações de fonte franceza autorizada — declaram os jornaes de hoje — os dois referidos submarinos foram destruidos. Emquanto os britannicos se entregavam, assim, a profundas e fructuosas incursões por cima do territorio do Reich e do Mar do Norte, a aviação franceza desenvolvia igualmente uma actividade muito grande immediatamente sobre as linhas do **front**. Acompanhados das suas escoltas habituaes, os apparelhos de reconhecimento procederam a numerosos vôos de observação directa ou photographica.

Os allemaes estiveram muito menos activos por cima da frente de batalha. Todavia, foi assignalada a presença de apparelhos allemães, voando em grupos, por cima da região da Alta Alsacia, ao longo da fronteira suissa. Contrariamente, a aviação allemã realizou crescentes vôos de reconhecimento de grande profundidade. Registraram-se cinco incursões. Essas incursões allemãs se effectuaram por cima das regiões de leste e do norte da França e mesmo até ás bordas da região parisiense. Além disso, o dia de hontem tambem se assignalou por vinte **raids** aereos em direcção á costa da Inglaterra.

ILEGÍVEL

SUPPLEMENTO FEMININO

IMPRESSO EM MULTICOLOR

A MAIOR TIRAGEM DO BRASIL

Circula junto com as edições domingueiras d'"O Jornal", no Rio de Janeiro, do "Diario de S. Paulo", de "O Diario", de Santos, do "Estado de Minas" de Bello Horizonte, do "Diario de Pernambuco" e do "Diario de Noticias" de Porto Alegre, e não pode ser vendido em separado.

Domingo, 25 de Fevereiro de 1940

DOS "DIARIOS ASSOCIADOS"

Os Novos Vestidos de Baile

AS SAIAS AGORA DEIXAM VER OS PE'S ATE' A ALTURA DOS TORNOZELOS

por *Grace Corson*

(FAMOSA CRONISTA E ILLUSTRADORA DE MODAS)

EM sua ultima exposição, realizada em Paris, Molyneux apresentou modelos cujas saias amplas descem apenas até a altura dos tornozelos. Nada superava, entretanto, em simplicidade, o fidalgo vestido que estampamos á esquerda.

Tenues como o luar, as ethereas dobras de chiffon prateado fluctuam no ar ao menor movimento do corpo.

O tecido é tão lindo que dispensa qualquer ornato ou artificio visando emprestar maior encanto ao conjunto

Jane Derby, de Nova York, mostra-nos um elegantissimo vestido de jantar confeccionado em taffetá pardo. A silhueta é esbelta como um lapis, excepto na parte inferior, onde a saia se expande em godet. Usado da maneira por que o vi, com enorme laço de velludo negro á maneira de chapéo, luvas e sapatos do mesmo material, chegava a arrancar invejosos suspiros de pessoas que, para falar a verdade, se apresentavam irrepreensivelmente vestidas

O desenho acima mostra-nos Simone Simon com um interessante vestido de velludo negro. O chapéo de velludo turqueza é coroado por uma flor de chiffon.

Elegante vestido de jantar por Jane Derby. E' todo confeccionado em taffetá pardo e desce até a altura dos tornozelos. Completam o traje o chapéo e as luvas de velludo negro e a capa de marta.

Nesta photographia enviada de Paris podemos apreciar um exquisito vestido de chiffon acinzentado com blusa drapeada em forma de sobrepeito e saia de classica simplicidade onde foram empregadas varias jardas de tecido. E' uma creação de Molyneux.

Agora é moda, na America, imitarem-se os trajes e costumes dos sul-americanos.

Ainda o outro dia ouvi de uma "estreante" a seguinte observação:

"Estou louca pelo vestido daquella vendedora de cigarros. Vou mandar fazer um igualzinho todo em taffetá, da cabeça aos pés!" (Veja o desenho abaixo).

Observem como é simples este modelo de lã negra com saia enrolada em torno dos quadris e presa por dois laços do mesmo material.

O vestido para a tarde que apresentamos é [illegible], em lã cor de vinho, possue gola alta, blusa preguedo e "peplum" de faille, destacavel, que pode ser usado tanto na parte da frente (como o mostra a gravura) ou atrás. Acima vemos uma jaqueta de lã listrada para ser usada sobre uma saia de cintura alta As perneiras são de um tecido elastico especial.

Eis aqui o famoso vestido de baile de Molyneux denominado "Grisette". E' surprehendente o effeito das tiras de [illegible] nas mangas amplas e na saia que desce apenas até a altura dos tornozelos

A vendedora de cigarros

O BAZAR DA BELLEZA

Por DELIGHT DIXON

(FAMOSA AUTORIDADE EM ASSUMPTOS DE BELLEZA)

COMO POSSUIR LINDOS Cabellos Castanhos

MUITAS mulheres que possuem cabellos de côr castanha tingem a cabelleira, considerando que elles são inexpressivos e feios. Commettem contra a sua belleza um grave attentado, pois o cabello tinto é sempre mais sem vida do que o natural, qualquer que seja sua côr. Além do mais, o cabello castanho, quando sedoso e bem tratado, é tão bonito, ou mais do que o de qualquer outro tom. O que acontece com esse tom de cabello é que elle deve merecer cuidados especiaes e constantes para conservar o brilho e os reflexos bronzeados. O uso de shampoos reseccantes, á base de alcatrão ou qualquer outra substancia forte, é muito condemnavel, assim como tambem o de loções fixadoras do mis-en-plis. No caso do cabello espontaneamente começar a escurecer, aconselha-se então o uso de "rinçages" com camomilla.

Apesar de que o tratamento aqui indicado é especialmente destinado aos cabellos castanhos, elle pode ser experimentado tambem, com igual exito, para qualquer outra côr.

O que concorre para escurecer o cabello castanho e roubar-lhe os reflexos dourados é, sem duvida, a excessiva oleosidade do couro cabelludo.

Em primeiro logar, faça uma massagem bem feita em toda a cabeça, comprimindo bem os dedos em movimentos rotativos no casco da cabeça, fazendo mover-se o proprio couro cabelludo. Em seguida, escove bem o cabello, tendo o cuidado de abril-o em riscas, escovar bem as pontas, tornar a abrir outra risca a poucos centimetros de differença, e a escovar bem até as pontas novamente. Essa operação e a massagem devem tomar 10 minutos ao todo. A massagem estimula a circulação através do couro cabelludo, o que normaliza a distribuição do oleo, sendo por isso mesmo indicada não só para cabellos seccos, como tambem para os excessivamente oleosos. A escova usada com perseverança e constancia serve para collaborar com a massagem na irrigação do couro cabelludo e ao mesmo tempo torna os cabellos mais flexiveis e faceis de serem penteados, de qualquer maneira. Antes de começar esses primeiros passos para o tratamento do cabello, você deve collocar o vidro de shampoo oleoso dentro de uma vasilha com agua fervendo, para que elle fique aquecido em banho-maria. Applicado morno nos cabellos, age muito mais promptamente, tirando melhor a gordura excessiva.

Depois de bem feita a massagem em toda a cabeça, e tambem de ter escovado minuciosamente os cabellos, molhe a cabeça com agua quente, faça uma applicação do shampoo oleoso aquecido em banho-maria, fazendo com que esse liquido attinja todo o cabello. Com um pente distribua-o até as pontas do cabello. Em seguida, amarre em redor da cabeça uma toalha felpuda, deixando o shampoo ficar durante quinze minutos.

Depois use agua morna para retirar o sabão. Applique novamente o shampoo, esfregue bem e torne a tirar com agua morna. Enxugue bem os cabellos e use para fazer o mis-en-plis um tonico, em vez da loção fixadora. Ponha esse tonico em vidro especial com vaporizador e vaporize nos cabellos, passando depois o pente e a escova.

O uso do tonico antes da ondulação faz com que o cabello fique brilhante e sedoso, ao passo que quasi todas as loções fixadoras seccam e tiram a côr dos cabellos.

Aqui está a linda miss Shockley depois de penteada, maquillada e vestida. Ella é uma figura encantadora, e procura dar todo o realce aos seus cabellos castanhos, accentuando a brancura de sua pelle pelo maquillage côr de rosa.

Na gravura acima Marion Shockley, estrella da CBS, mostra como executa a massagem nos seus lindos cabellos castanhos.

O oleo deve ser aquecido e, depois de bem espalhado, a cabeça deve ser coberta com uma toalha felpuda durante 15 minutos.

Depois de retirar todo o shampoo, miss Shockley faz uma segunda applicação de sabão, apesar de seu cabello já parecer bem limpo.

Depois de enxaguar bem a segunda applicação de shampoo, ella applica o tonico para conseguir um mis-en-plis duravel.

SUAS QUEIXAS

QUERIDA Miss Dixon: Minhas unhas que, até agora, eram fortes e flexiveis, tornaram-se quebradiças e fracas, sem que eu saiba o motivo dessa transformação. Que fazer para melhorar-lhes o aspecto? — NANA'.

Você deve verificar, em primeiro logar, se sua alimentação está com alguma deficiencia de calcio e vitaminas, que é uma das causas do enfraquecimento das unhas. Em segundo logar, evite tirar o verniz de suas unhas com acetona pura, que resecca a unha. Tire com um preparado oleoso especial. Passe todas as noites um preparado proprio para unhas quebradiças, creado por diversos fabricantes de productos de manicure. Se não melhorar procure um medico, porque o enfraquecimento das unhas é sempre devido a causas internas.

QUERIDA Miss Dixon: Tenho lido todos os seus artigos e até hoje não encontrei um que indicasse exercicios especiaes para os olhos. Não poderia a sra. indicar-me alguns que fortalecessem meus olhos para que eu possa dispensar os oculos. — CARLOTA.

Infelizmente não posso dar nenhum conselho relativo á vista, recommendo que não siga nenhuma indicação nesse sentido senão dada por especialista e scientista de reconhecida competencia, sendo que essa especialidade é delicadissima.

QUER UM BONBOM EXCELLENTE ?
Peça OK.

PARA as que não estão ainda muito gordas, mas que têm certa tendencia a serem gordas, acho muito bom que se lembrem de que as grammas são muito mais faceis de se eliminarem do que os kilos. Evitar a gordura é muito mais facil do que combatel-a depois de adquirida. Evite comer alimentos engordantes como massa e doces, faça gymnastica e sports e conservará a sua linha por muitos annos.

—

UM bom meio de se certificar de seus defeitos physicos, para poder combatel-os com efficiencia, é tirar pequenos retratos instantaneos, onde sua silhueta appareça inteira. Você poderá examinar na photographia se seu penteado está bem no seu rosto, se seu vestido está caindo bem, se você pisa com graça, e outros tantos defeitos que, em geral, não se consegue averiguar, mas que todas as outras pessoas percebem.

DELIGHT DIXON ACONSELHA

SE seu rosto for muito largo e seu pescoço curto e com aspecto pesado, não deixe que esse defeito pareça ainda maior por toilettes e enfeites que são desastrosas para esse caso, como por exemplo, golas altas, collares muito grossos e brincos muito vistosos e grandes. Você poderá dar a impressão de ter o pescoço de proporções normaes se usar os decotes em forma de V e brincos delicados e de feitio de pendentes.

—

SE você iniciou um regime para emmagrecer e está resolvida leval-o ao fim, trate de cuidar muito de sua pelle, com massagens faciaes constantes. Lubrifique-a bem com cremes reconhecidamente efficazes. Dê attenção particularmente á zona situada debaixo do queixo, e em redor dos olhos. São essas as areas mais atacadas quando se emmagrece rapidamente.

—

QUANDO se inicia uma cura de emmagrecimento é tambem necessario ter muita força de vontade para poder vencer a opinião das pessoas que nos cercam em casa. Invariavelmente você encontra pessoas de sua familia que consideram uma loucura emmagrecer, quer sobre o ponto de vista esthetico, como tambem do da saude. E' preciso que quando você quizer tomar a resolução de emmagrecer, siga as prescripções de um medico de confiança e de accordo com elle, vença a resistencia da familia.

Não desanime de modo algum no combate á gordura, porque ella é doença do mesmo modo que o é a magreza excessiva.

—

NOS primeiros mezes de uma cura de emmagrecimento toda pessoa parece um tanto abatida, mas essa impressão e este aspecto são desfeitos com poucos mezes. Que esse aspecto passageiro não faça desanimar as que iniciam a cura. A gordura enfeia e envelhece e, além disso, concorre para serios disturbios cardiacos e glandulares, sem dizer que inutiliza homens e mulheres para muitos prazeres sãos e agradaveis da vida, como a maioria dos sports.

Michel
O Baton que os labios pedem

Cuidados de uma Vaidosa quando Está Fóra de Casa

VOCÊ já observou que nos restaurantes, na rua, nos cinemas, nos theatros, as mulheres estão sempre preoccupadas com o seu nariz, que uma vez ou outra ganha nova camada de pó de arroz? Com essa distribuição injusta o que acontece é que dentro de duas ou tres horas depois do maquillage completo, o nariz está com aspecto grosso e pintado e se destaca das outras feições por sua cor mais escura ou mais clara, segundo a cor do pó da vaidosa, que se preoccupa com seu appendice nasal. Por isso, vão aqui alguns conselhos para as mulheres que são victimas desse erro muito frequente.

Em primeiro logar, traga dentro de sua bolsa, duas folhas de papel especial para limpar o rosto ou um lenço bem limpo. Antes de usar o pó de arroz, passe o papel sobre todo o maquillage, e especialmente sobre o nariz, tendo o cuidado de retirar com o papel a excessiva oleosidade que ás vezes fica accumulada nos cantos. Em seguida, passe a esponja sobre o rosto, depois de verificar que não está excessivamente cheia de pó, e empõe em primeiro logar o queixo, passe nas faces e por ultimo no nariz. Se você empoar em primeiro logar o nariz, a esponja estará muito carregada de pó e o nariz ficará cada vez com peor aspecto, parecendo muito maior do que realmente é.

UM AROMA SUAVE
UM PALADAR AGRADAVEL
UMA APRESENTAÇÃO ORIGINAL
DROPS
Uma delicia LACTA

UM "CRACK" NO FUTEBOL - MAS...

A transpiração normal de uma pessôa é de 3/4 de litro por dia. Não removido, este suór se deteriora e exhala odores que *a propria pessôa não sente*, mas que são muito desagradaveis ás demais. Todos nós corremos este perigo. No entanto... é tão facil evital-o! Basta usar Lifebuoy. Sua espuma abundante, com seu elemento purificador, remove as impurezas dos póros. A pelle fica maravilhosamente limpa e refrescada. Está assegurado completo "Asseio Corporal".

LHS 25 - 035

LIFEBUOY - SABONETE DE SAUDE
ASSEGURA SEU "ASSEIO CORPORAL"

PARA DIVERTIR OS SEUS FILHINHOS

(PAGINA INFANTIL PARA ARMAR)

Copyright, 1931 United Feature Syndicate, Inc.

PARA RECORTAR E DOBRAR

OLA VIVA! UM ESPANA
TENHO UMA IDÉA GENIAL:-
VOU COM ELLE ME VESTIR
NOS TRES DIAS DE CARNAVAL!

RECORTAR E DOBRAR PARA TRAZ SEGUNDO A LINHA INTERROMPIDA. DOBRAR, DEPOIS, PARA CIMA, ATÉ AS SETTAS DESTE QUADRO COINCIDIREM COM AS DO QUADRO ACIMA.

BRINQUEDOS DE CARTOLINA

SABEM QUEM E' ESTA? E'

UMA DAS AMIGUINHAS DE SUZANNA, QUE VOCÊS JÁ CONHECEM. OS VESTIDOS DE VIRGINIA TAMBEM SÃO BEM BONITINHOS, NÃO ACHAM?

PARA VOCÊS DESENHAREM COM NANKIN E LAPIS DE CÔR

COLLECÇÃO DE BANDEIRAS

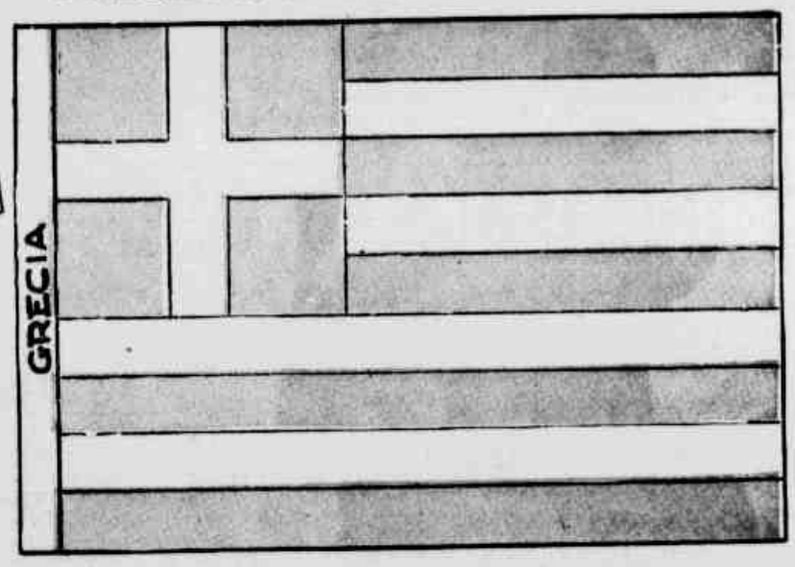

SENHORA: Risque da sua vida os dias aflictivos tomando oforeno

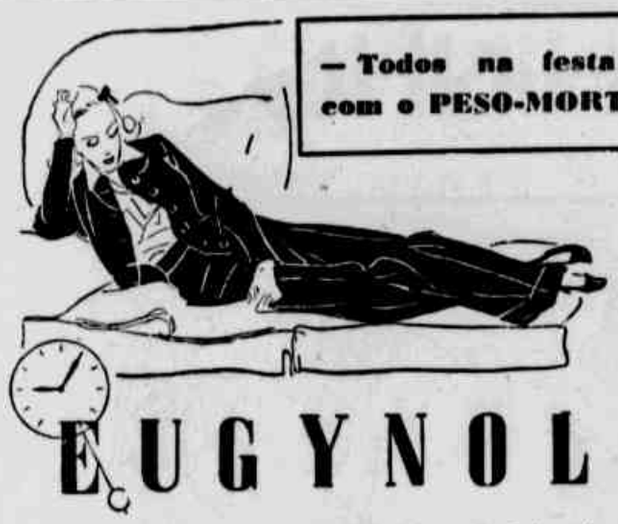

— Todos na festa... e eu, de lado, com o PESO-MORTO de todos os mezes!

ESSE seu mal estar de cada mez — o mesmo *peso-morto* que tortura, enfeia e envelhece muitas Senhoras, só passará quando seus orgãos intimos retomarem o funccionamento normal. Por que não experimenta Eugynol? Eugynol, alem de ter acção reguladora nos disturbios do Utero e dos Ovarios, acalma as dores ou colicas e tonifica os tecidos, evitando inflammações e congestões. Trate-se com Eugynol, e até a sua pelle ficará melhor, livre de manchas, pannos e olheiras. Eugynol toma-se em gottas. Não tem máu gosto, não mancha os dentes e é mais economico. Um vidro dá para 20 ou 30 dias.

EUGYNOL

— o regulador perfeito!

Para Contar ao seu Filhinho

ERA uma vez um bobo. Bobo porque tinha medo da noite, bobo porque não sabia que as coisas da noite são as mesmas do dia...

Era uma vez um pobre gato. Pobre, porque teve de fugir, espancado, e, correndo, entrou na casa do bobo, tropeçou numa cadeira e encolheu-se num canto...

Ao ouvir o ruido, o bobo correu tambem, escondendo-se noutro canto, bateu tambem numa cadeira e se poz a tremer de medo.

E, ao ouvir o ruido, o pobre gato se poz a miar de medo.

Era um miado de gato, de gato assustado, mas que ao bobo parecia o silvar de uma serpente, de uma serpente tão grande, tão grande, que se arrastava perto e longe...

E assim, a cada miau, que era o medo do pobre gato, o bobo mais se encolhia e tremia, agachado no canto. E tremendo, fazia ruido e outra vez o pobre gato miava. E a noite foi passando, entre o medo e o medo, até que o dia clareou... Então, o pobre bobo viu num canto o pobre gato e o pobre gato viu o pobre bobo.

E pensou um: "Eu sou valente e esse gato me assustou... E' que elle é mais valente do que eu".

E miou o outro: "Eu já vi tantos homens terriveis, mas é este o mais bravo delles, porque me assustou toda uma noite..."

E pensaram, cada um, que seria bom se tornarem amigos.

E assim foi, cada qual confiando na força do outro para atravessar a noite escura, cheia de ruidos e que não é differente do dia, porque as coisas são as mesmas, as mesmas.

UM AROMA SUAVE
UM PALADAR AGRADAVEL
UMA APRESENTAÇÃO ORIGINAL
DROPS
Uma delicia LACTA

8 HOMENS valem mais do que 1

IGUALMENTE, Congoleum, possuindo uma pintura da espessura de 8 camadas sobrepostas, proporciona, necessariamente, durabilidade 8 vezes maior! Escolha um Congoleum para seu lar e verá como elle durará annos e annos, sem perder seu colorido original!

CONGOLEUM

Observe como uma Aguia! Para legitimidade garantida exija o Sello de Ouro.

CONGOLEUM COMPANY OF DELAWARE
Rio de Janeiro, C. P. 1605 • S. Paulo, R. José Bonifacio, 110

Uma Simples Lembrança

Conto de GUILHERME FIGUEIREDO

(ESPECIAL PARA OS "DIARIOS ASSOCIADOS")

EU moro numa ruazinha apagada, de arvores anemicas e parallelepipedos quasi cobertos de capim. Rua anonyma, rua vira-lata, sem nada de especial e notavel. Minha casa é dessas chegadas á rua, casa pobre, sem cor e sem vida, com tres degrauzinhos de pedra e uma samambaia que amarellece no sol. Rua de fim de bairro, onde á noite apparecem namorados furtivos, e onde o pregão do sorveteiro sôa triste como um gemido de moribundo.

Quando disse que minha rua nada tem de especial, menti. Tem o Club Ypiranga, associação hybrida de sports e dansas, onde se reunem as familias das redondezas, nas "domingueiras", pela manhã. A ellas não assisto, pois sempre saio aos domingos, que são dias de visitar tia Emilia — unica parenta que me dedica attenção. O que é natural, pois é mais pobre do que eu.

Mas, quando vem o Carnaval, ahi não me posso esquivar da presença do Club Ypiranga. Elle promove batalhas de confetti; e pela janella o som dos instrumentos de musica invade-me os ouvidos, misturado á cantoria unanime do bairro folião. E' um urro só, selvagem e pesado, prolongado das oito á meia-noite, semanalmente, a me encher de odios surdos que, por não terem destino certo, volto contra toda a humanidade carnavalesca da terra.

Os leitores precisam saber que eu sou desses typos sumidos e sem brilho, amante de livros serios, e que não sabe conversar num salão. Faz quasi cinco annos que não vou ao cinema (pela ultima vez o fiz com tia Emilia) — e isto me impossibilita de possuir o que se chama uma palestra para senhoritas. Gosto de perambular sem rumo, com as mãos nos bolsos, surpreendendo flagrantezinhos de vida; gosto de, por uma tarde de maio, sentar-me num banco publico da praça Major Diogo, e espiar o vento a desmanchar a cabelleira dos coqueiros; gosto de acompanhar o vôo parado dos urubús, e gosto dos dias de chuva e de frio, desses em que a gente sente uma saudade sem destino certo. Mas gosto mais de Maria do Carmo.

Foi assim que ella veio para a minha vida, sem que eu tenha apparecido na vida della: trabalho até seis da tarde; a essa hora venho para casa — onde moro só. Foi numa velha tarde avermelhada que vi Maria do Carmo pela primeira vez, ao regressar do meu trabalho.

Ella saltou commigo do bonde. Commigo é modo de dizer, porque apenas ella saltou no mesmo poste em que desci. E caminhou na minha frente. Na esquina, virando um pouco o rosto, deixou-me ver aquelles olhos negros e incendiarios, que são hoje uma especie de obcessão para mim, e ao mesmo tempo uma especie de pavor. Maria do Carmo entrou numa casa pouco antes da minha. Era um chalé em que nunca tinha reparado, um chalezinho pintado de verde, em cujas vidraças o sol punha chispas de fogo.

Nessa noite pouco dormi. O jantar, recebido de pensão, ficou esquecido na marmita, em cima da mesa. O jornal tambem não foi aberto; sentei-me na cadeira de vime do quarto, e, vendo dansar deante de mim os olhos nigerrimos de Maria do Carmo, considerei a solidão dos meus dias, a falta duma mão feminina que tomasse a minha, a ausência duma outra voz que me enchesse o vazio da casa e o vazio da alma.. A samambaia da entrada estava mais amarella, e eu a achei um ornamento inutil ao meu inutil desespero de ser só.

Não sei se Maria do Carmo se chama mesmo Maria do Carmo. Eu nunca ouvi o nome della. Del-lhe esse nome por uma especial preferencia em que o tenho. Quando era pequeno, morava com tia Emilia numa vilazinha em São Christovão, lá junto da praia. Com oito annos arranjei uma namorada, a minha primeira namorada, a minha unica namorada. Era uma garotinha de olhos redondos e tranças duras para os lados. Maria do Carmo. Andavamos juntos na calçada, pulavamos "amarellinha", e tia Emilia lhe dava mãe-bentas, quando Maria do Carmo ia ao portão de nossa casa. Faço mesmo uma grande homenagem á moça que desceu outro dia do bonde, porque nunca encontrei pessoa alguma que merecesse o nome de minha amiguinha. Não conheço o que venha a ser experiência feminina; affirmo, porém, que a garotinha de tranças e olhos espantados foi a mulher que mais perto esteve do meu coração. Fomos para a escola juntos, e até os meus dez annos não vi outros livros de historias que não fossem os seus, sorriso que não fosse o seu, amizade que não me viesse dos seus olhos redondos. Seu Amaro, o vendeiro, era tambem meu amigo, mas de modo differente. Dava-me de vez em quando uma bala de assucar colorido. Mas a differença dessa amizade estava em que Maria do Carmo é que invariavelmente comia a bala.

Ella desappareceu de minha vida dum modo simples — com o modo simples e natural causador das grandes tragedias no coração das crianças. Maria do Carmo mudou-se, numa manhã cheia de sol e de ar parado e quente. Vi os poucos moveis de sua familia, transportados para uma carroça. Cadeiras, mesas, umas camas de ferro pintado, um "abat-jour" de papel "crepon", um armario amarello, algumas caixas. Vi quando Maria do Carmo, pela mão do pae, tomou um taxi. Deu-me adeus, e agarrava no braço um boneco de panno. Deu-me adeus, sim, mas pareceu-me que não sentia a despedida; ao contrário, mostrava-se um pouquinho importante, porque ella é que se mudava, ella é que ia tomar um taxi.

Naquella noite chorei baixinho, suffocando a voz no travesseiro; depois, arrumei com carinho os meus poucos brinquedos, com um carinho novo e estranho. E nunca mais vi Maria do Carmo.

Tia Emilia conheceu a mãe de minha unica namorada; cumprimentavam-se, falavam-se quando se encontravam na rua, e até uma vez pediu-lhe emprestado uma fôrma de doce. Eu a fui buscar, e sentia um abalo no peito quando bati na porta da casa de Maria do Carmo. Ella mesma abriu, chamou a mãe, mandou-me entrar.

— Entra, João. Está com vergonha?

Quando, quando eu poderia imaginar que ella se mudaria?

Depois, eu adoeci. Durante o sarampo não vi minha amiguinha. Tia Emilia explicou-me que as visitas estavam prohibidas, porque sarampo pega muito. Recebi, na convalescença, um doce feito pela mãe de Maria do Carmo. Quando fui dado por curado, minha tia recommendou-me agradecer a gentileza. Faltou-me coragem, e porisso até hoje não agradeci o presente.

Emquanto rabisco esses farrapos de memorias, a noite caiu brandamente sobre as arvores ralas da ruazinha. Os lampeões accenderam-se, houve um movimento de fim de tarde na calçada. Abri a janella e dei volta ao commutador da luz, para continuar a recordar os velhos tempos. Prometto que no domingo, quando fôr visitar tia Emilia, falarei de Maria do Carmo; pois, não sei porque, estou sentindo uma dor quasi gostosa ao lembrar a figurinha de minha amiguinha de infancia, o tempo distante, a rua pedregosa de São Chritovão — todo aquelle passado a desfilar deante de mim como se fosse o presente mesmo.

Continuarei a escrever. continuarei...

O Club Ypiranga deu inicio a mais uma batalha de confetti. Um tambor vigoroso bate sempre a mesma pancada, que uma corneta envolve de sons estridentes, e as vozes humanas recheiam duma onda densa de palavras. A festa toda vem pelo ar e desmantela o sonho em que eu boiava. Alguns rapazes vizinhos saem com roupas endomingadas, e falam alto. Poderei recordar, poderei? Se eu não fosse um timido, tambem botaria uma roupa nova, e seria socio do Club Ypiranga. Saberia a letra das marchas, conheceria moças dansarinas, e iria ao cinema com uma namorada. Saberia contar casos engraçados e talvez houvesse até alguem que gostasse mesmo de mim. Mas então não teria interesse em reviver farrapos de vida, remergulhar em coisas remotas, para extrair dellas uma poesia triste e consoladora.

Será que Maria do Carmo, a minha actual vizinha, vae á festa do Club Ypiranga?

Se for, já sei: será como as outras do bairro. Pintará as faces e os labios de vermelho forte, corrigirá o traço fino das sobrancelhas, vestirá um vestido vivo de florezinhas estampadas. Talvez até tenha sapatos abertos, e unhas dos pés como gotas de sangue.

Como será agora a minha Maria do Carmo, a namorada do menino triste de São Christovam?... Imagino-a mudada, mas differente de todas as mocinhas que passam junto da minha janella. Ha de ser pura e pallida como um lyrio, ha de ter um sorriso um pouco resignado e cheio de perdão. Será assim, será? Bobagem... E' bem possivel que um dia desses, na cidade, ella tenha cruzado commigo; tenha mesmo roçado por mim... E nem nos vimos... Se eu a encontrasse, ia chamal-a de "senhorita", e ficaria ceremonioso. Não teria coragem de relembrar os tempos antigos; e estaria descobrindo na sua presença um leve colorido de ironia e piedade. Não, não. Não nos reconheceriamos, se nos vissemos hoje; ou, se isto acontecesse, possivelmente desviariamos o olhar um do outro... Se ella fosse desembaraçada e moderna, me chamaria:

— João! Você!..

Mas com certeza ella não é assim.

Sinto falta de alguem aqui, para conversar commigo. Tia Emilia ás vezes vem, coitada, mas só sabe dizer coisas sem interesse. Fala do finado, conta factos antigos. Sempre foi assim. Depois suspira muito e arremata:

— Rapaz, essa vida não serve para você. Você precisa casar, João. Precisa sair dessa tristeza...

Que tristeza, tia Emilia? Não comprehende que eu viva só — e no emtanto ella tambem o faz.

O baile está cada vez mais pesado no ar. Chegam cantos até mim, que são quasi contundentes nos ouvidos... Cantos que são gritos de muitas bocas alegres, cheias de riso e prazer de viver. Só eu então que sou triste, só eu que não canto? Lembro-me de Maria do Carmo:

— Você sabe brincar de roda?

Foi logo que nos mudamos para São Christovão. A meninazinha de olhos grandes veio até junto ao portão, de onde eu olhava a meninada, com esse receio que nas crianças inspira as novas caras e os novos ambientes.

— Você sabe brincar de roda?

— Sei, sim...

— Então, vem.

Eu me sentia embaraçado e andei timidamente.

— Como é que você se chama?

— João.

Chegámos aonde estavam as outras meninas, num grupo.

— Esse menino novo aqui da rua veiu brincar com a gente.

Que vergonha, santo Deus! Que tremenda vergonha eu sentia de todas aquellas physionomias desconhecidas! Ellas me espiavam com irrequietos olhos curiosos. Depois, deram-se as mãos, tomaram as minhas, começaram a rodar e cantar. A garotinha de olhos alertas disse-me:

— Canta tambem, bobo!

Se tia Emilia tivesse apparecido naquelle instante, eu teria morrido de horror e de timidez! Uns garotos passaram assobiando, rodando arcos de barril. Deram commigo entre as meninas, espantaram-se, apontaram-me:

— Olha aquelle ali no meio das meninas! Maricas! Maricas!

Assaltou-me uma raiva, uma humilhação, uma vergonha tão grande que não soube fazer outra coisa senão correr para o meu portão, os olhos cheios de lagrimas, a garganta cheia de soluços...

Dias depois, quando entrei para a escola publica, Maria do Carmo estava lá e me deu adeus.

Não, creio que não é possivel escrever emquanto se dansa no Club Ypiranga. Ha um

(Continua na pagina 5)

ABUSÕES

EMBORA a igreja as proteja, as abusões persistem, conduzindo a falsos deveres e a venerações pueris. E desde sempre...

Tiberio coroava-se de louros porque, contam, tinha confiança de que essas folhas defendiam contra os raios.

Padre Manoel Bernardes, commentando a crença referida, prégou: "... muito mais valerão contra a ira do omnipotente, os laureados pela victoria de si mesmos".

Affonso Tounay, em commentario historico sobre o desastre da batalha de Alcacer-Kibir, faz alluslão ao dia em que foi travada, uma primeira segunda-feira de agosto, considerada funesta, desde os antigos. E contam que no anno 216, antes de Christo, o Senado romano considerou esse dia de máo agouro para todo o sempre...

"... os laureados pela victoria de si mesmos." E' verdade! Mas é verdade tambem que as abusões continuam entre as gentes, guardadas, respeitadas, com illusões e confiança, porque a coincidencia existe e será ella que faz temer o raio...

ECONOMIA CULINARIA

Por Maria Silveira, Directora da Cozinha Royal

ADVERTENCIA!!!

Ao Apresentar Este Prato Previna-se para os Pedido de "Bis"

QUER a sra. os sirva a visitantes, quer á familia, garanto-lhe que estes Rolos de Queijo com Creme de Peixe são realmente um prato gostoso para seu almoço! Embora, por ser facil e pouco dispendioso, possa tambem fazer parte de seu cardapio diario, é bastante fino para ser offerecido numa mesa de hospedes. Satisfazendo e nutrindo, elle é simplesmente cheio de elementos ricos e saudaveis.

A qualidade mestra de um prato principal deve ser prover as proteinas necessarias para restaurar os tecidos humanos. Os Rolos de Queijo com Creme de Peixe fornecem proteinas em maior abundancia do que quasi qualquer outro prato commumente servido.

ROLOS DE QUEIJO

1 1/4 chic. farinha de trigo
4 colhs. (sopa) rasas maizena
3 colhs. (chá) Royal
1/2 colh. (chá) sal
1/2 chic. leite
3 colhs. (sopa) rasas gordura
10 colhs. (sopa) queijo ralado
2 pimentões doces picados

Peneire, juntos, os primeiros 4 ingredientes. Junte gordura, misturando bem com um garfo. Accrescente o leite para formar massa macia. Ponha numa taboa enfarinhada. Sacuda lentamente até que a superficie pareça lisa. Estenda no tamanho de 20 por 30 cms. Espalhe o queijo ralado por cima e depois os pimentões picados. Enrole como rocambole, começando pelo lado estreito. Com faca afiada corte em 8 fatias e achate-as levemente. Fôrma untada. Forno bem quente, até corar.

Como a sra. pode imaginar, os Rolos de Queijo são tambem optimos quando servidos quentes, com manteiga para acompanhar a sopa, o café ou o chá. Faça-os pequenos e delicados, se o preferir. São simplesmente maravilhosos — cada bocado uma delicia! Para completar, porém, o prato de almoço de que falava acima, faça este especial e saboroso

CREME DE PEIXE OU CAMARÃO

3 colhs. (sopa) gordura
1/2 chic. pimentão verde picado
2 rodelas finas de cebola
6 colhs. (sopa) farinha de trigo
1/2 colh. (chá) sal
3 chics. leite
1 colh. (chá) succo limão
2 chics. peixe ou camarão cozido e em pedaços.

NOTA — Se usar peixe de lata, tire todo o azeite.

Cozinhe na manteiga o pimentão e a cebola, até amollecerem. Junte a farinha e o sal, mexendo vagarosamente. Addicione o leite devagar, mexendo constantemente até ficar grosso e liso. Ferva 2 minutos. Tire do fogo e junte os outros ingredientes. Despeje numa fôrma grande e cubra com os Rolos de Queijo, ainda crús. Colloque, então, em forno quente durante cerca de 30 minutos, até corar.

Eis o prato — tentador e irresistivel! Por que não experimenta servil-o logo aos seus, no almoço? Assim a sra. poderá tirar a prova de que é mesmo indicado para occasiões especiaes, assim como para convivas que a sra. queira impressionar bem.

Esta receita não consta do livreto "Economia Culinaria". Suggiro, por isso, que a sra. a recorte e guarde. Asseguro-lhe que vale a pena conserval-a. Faço questão, todavia, que a sra. possua tambem um exemplar de "Economia Culinaria", caso já o não tenha pedido. Editado especialmente para distribuição gratuita as minhas leitoras, contém informações valiosas e receitas simples e economicas, já amplamente experimentadas. Nada custa obter um exemplar, nem ha qualquer compromisso em sua remessa. Basta enviar seu nome e endereço bem legiveis, a Maria Silveira, Dept. 122-C, Caixa Postal 3215, Rio de Janeiro.

Um prato realmente gostoso para o almoço.

Vitaminise a sua cutis

• O creme de alface "Brilhante" actua sobre a camada subcutanea, tonificando-a com a vitamina embellezadora.

• Com o uso do creme de alface "Brilhante" a pelle torna-se clara, perlina e livre de manchas e pannos, conservando-a normal.

• Depois de uma applicação nota-se logo como um véo invisivel de belleza sobre a epiderme. O creme de alface é o melhor lenitivo que ha para a pelle.

CREME DE ALFACE "BRILHANTE"

Hijinks e Gadabout

AS NOVAS CÔRES CUTEX QUE ARREBATAM

● Lindissimas e scintillantes na sua extravagancia, estas novas côres Cutex são o complemento indispensavel das novas e bellissimas toilettes modernas.

Experimente o novo esmalte Cutex Salon nestas e nas outras côres modernissimas — Cameo, Cedro, Orchidea — e note como dura mais dias, sem rachar, sem desbotar, sem descascar. Garantimos mesmo que dura muito mais do que qualquer outro esmalte que a Sra. tem usado! Leia e siga cuidadosamente as instrucções para obter optimo resultado com o novo esmalte Cutex Salon.

O novo Esmalte CUTEX Salon

O Actor Que Viu Nascer o Cinema Americano

WALLACE BERRY FOI O PRIMEIRO MARIDO DE GLORIA SWANSON

DIR-SE-IA que a variedade de "typos" interpretados na téla por Wallace Beery corresponde, pelo menos em quantidade, á variedade de profissões desempenhadas por este artista em sua vida privada.

Wallace Beery foi, successivamente, typographo, mecanico, marcineiro, guarda de elephantes em um circo, actor theatral, actor cinematographico... Actualmente dedica suas horas de ocio — tão problematicas na vida dos "astros" — á photographia e á aviação. Tem em sua casa de Serras Altas um laboratorio, e, junto á casa, um aerodromo particular, tão amplo que nelle aterrissa perfeitamente seu avião de oito passageiros.

Filho menor de uma modesta familia de Kansas, Wallace foi recebido neste mundo sem nenhum enthusiasmo. Já passara a idade venturosa e jovial do matrimonio, e o pequeno apenas constituia um novo motivo de preoccupação para o pae, que vivia do escasso ordenado de guarda municipal. Era necessario vestil-o, problema que era resolvido recortando os uniformes velhos do chefe da familia; era necessario mandal-o a um collegio, pelo menos para que não brigasse tão constantemente com os irmãos... Beery confessa, agora, que sente predilecção pela cor azul, que recorda-lhe os trajes usados em sua infancia, e um odio immenso pelo collegio, onde aprendeu as primeiras letras, e no qual permaneceu até os quatorze annos.

Depois, como a situação da familia não melhorasse, Wallace teve de se resignar a não ingressar numa escola especial e começou a successão de officios: typographo, mecanico, marcineiro, subalterno de um circo...

Seu irmão Noah lutou tenazmente em Nova York para colocal-o, em 1904, quando o proprio Noah não estava collocado. Por fim Wallace consegue ingressar no côro de um theatro de quarta ordem, com vinte dollares semanaes. Assim passam alguns annos. Os vinte dollares sobem a vinte e cinco, a trinta, e deixam de subir definitivamente.

Um dia falam-lhe das maravilhas do cinema. Mas qual, imagina Beery, o invento é como todas as novidades: o publico logo se aborrecera...

Mas como em todos os estudios de Essanay procuram-se artistas, e como Wallace Beery tem fome...

Tempos heroicos do cinema. Hollywood não é, então, mais que o bairro isolado de uma populosa cidade e os artistas sem "maquillage", dentro de absurdos barracões que não póde chamar-se "studios", filmam, em Chicago, umas pelliculas mediocres, que apenas deixam entrever as possibilidades que encerra a nova arte. Entre aquellas figuras que se esforçam por tirar algum proveito da cinematographia, vêem-se varios nomes que, mais tarde, serão famosos: Francis X. Bushman, Cecil B. de Mille, Ben Turpin, Gloria Swanson, Virginia Valli, Rod la Rocque; directores, uns; artistas, outros; "extras", a maioria.

Annos de luta, durante os quaes a setima arte não deixa descobrir seus segredos senão paulatinamente.

Wallace Beery, embora agora possa aborrecel-o a recordação, alcançou seus primeiros triumphos cinematographicos desempenhando o papel de "actriz" comica. Era um artista ductil, sem pretensões, que apenas dava importancia ao seu trabalho...

Em 1915 Wallace muda-se para a California. Enamora-se...

De quem? de Gloria Swanson, aquella moça que conheceu nos studios de Essanay, que espera ainda desempenhar algum primeiro papel. Wallace sabe que ella está tão sem dinheiro como elle: não obstante, casa-se.

O matrimonio permanece feliz durante dois annos. Depois vem o divorcio, esse divorcio que ainda constitue o ponto negro de suas respectivas biographias, e cujo motivo occultam ambos, temerosos, quem sabe, de sairem ao encontro de uma porção de recordações. O publico accusa Gloria: mas...

Beery fica resentido durante algum tempo, sem vontade de voltar aos studios, aborrecido com o fracasso de seu primeiro amor. E realiza uma longa viagem. Regressando, inteira-se de que Gloria casara com outro.

Passaram alguns annos e Wallace, possivelmente para afugentar a carga de recordações amargas, trabalha tenazmente, abre caminho no mundo do cinema, povoado já de directores, actrizes, actores, argumentadores, scenographos, technicos... Abre caminho vagarosamente, sem alcançar fama como tantos outros, graças a uma amavel collaboração entre o director de publicidade e a lei do menor esforço. Seu nome começa afinal a ser conhecido por alguem mais que pelos profissionaes do cinema, e suas pelliculas hoje ainda são acolhidas com enthusiasmo por todo o mundo.

E' Wallace Beery o mais antigo e mais moderno actor do cinema americano. Contemporaneo das glorias de Gloria Swanson e Valentino, ainda o é das de Clark Gable e Greta Garbo.

DENTES ALVOS E belos

CHAVE MÁGICA QUE ABRE O CORAÇÃO DOS HOMENS!

Ê impossível ser linda e sedutora, sem o encanto de dentes alvos e sadios. Recorra, pois, ao Creme Dental GESSY, que contém Leite de Magnésia. GESSY dará maior vida à sua beleza, aumentando a fascinação de seu sorriso.

CREME DENTAL GESSY

Uma Simples Lembrança

(CONCLUSÃO DA PAGINA 4)

tal fremito de ruidos, de gritos, de zabumbas no ar, que as imagens se perdem e se deformam de encontro á realidade brutal de hoje. Ha uma especie de falta de respeito pelos meus sentimentos, nessa musica que ouço e não quero ouvir; é qualquer coisa que espalha minhas antigas emoções, dispersa-as, e põe em seu lugar um doloroso sentido de *presente*. Devo parar, devo sair. Será que Maria do Carmo, a outra, está dansando lá? Talvez tudo seja assim amargo porque eu me sinto só. Talvez que um riso aqui dentro deste quarto... Um riso? E' verdade, ha quanto tempo este quarto não ouve uma alegria? Pela janella entram sons festivos, mas não pertencem a mim, a estas paredes, á cama em que durmo... São contentamentos que não têm éco na minha vida...

Venho para a janella, onde passa o ar suffocante da noite. Ha sombras que se materializam, quando chegam debaixo dos lampeões. Algumas crianças brincam na rua. Com meus olhos parados vejo-as que riem e cantam, mas entre mim e ellas treme uma luz triste e liquefeita. Sinto as palpebras um pouco unidas. A's vezes volto á realidade, mas regresso ao sonho e á melancolia. As arvores franzinas estão quietas, com os braços abertos. Passam sombras pela rua. Umas são pares de mãos dadas, e dizem palavras á meia-voz. Não ouço o que falam; mas é como se escutasse tudo que teria vontade de dizer a alguem. Ellas não me olham; mas seus olhos contêm tudo que eu desejaria achar para olhar alguem. Cantam as crianças, cantam; do meio dellas uma voz que eu conheço se ergue, uma voz que eu já ouvi... Os lampeões têm grandes bojos de luz amarella no escuro da noite, e dentro delles tremem insectos... E me sinto tão distante que o ruido da festa é somente uma vaga e remota lembrança, alheia aos meus sentimentos... Passam sombras... Uma sombra se approxima, são uns olhos, uns olhos que tambem conheço. Olho-os, olho-os muito, intensamente, aquelles olhos espantados, emquanto a sombra avança.

— Maria do Carmo! Maria do Carmo! Sou eu...

Ella vem e pára junto da minha janella.

CLINICA ESPECIALIZADA DE DOENÇAS DE SENHORAS
DR. OCTAVIO DE ANDRADE
RUA DA ASSEMBLEA 115—2º. AND. DE 13 ÁS 18—TEL.—22-1591—RIO

NENHUMA MULHER PODE SER BELLA com uma SILHUETA Sinplastica*

UM busto jovem, de porte correcto, foi sempre um dos mais graciosos caracteristicos de feminilidade. Se a senhora tem sinaplastia, se deseja restabelecer a plastica de seu busto, experimente este methodo rigorosamente scientifico, licenciado pela Saude Publica do Brasil e isento de qualquer perigo para o organismo: a Pasta Russa, Formula do celebre sabio G. Ricabal, a Pasta Russa, friccionada levemente, introduz-se pelos póros e *activa a circulação do sangue, regera os conductos lactiferos e penetra nos lobulos das glandulas — desenvolvendo normalmente os seios;*
b) *remove os tecidos adiposos e reactiva os tecidos fibrosos musculares atrophiados — restabelecendo a plastica.* Para belleza e juventude do busto, experimente a Pasta Russa.

* *Sin-a-plastia: expressão greco-latina ara designar o busto sem plastica.*

PASTA RUSSA

J. de Carvalho - Caixa Postal 1.724 - Rio de Janeiro

Envia-se para qualquer parte do Brasil, mediante a quantia de Rs. 15$, remettida por carta com valor declarado

Uma Linda Voz ao Microphone...

Novella Radiophonica Adaptada

NÃO era habitual, áquella hora, Eduardo estar em casa. Jantava sempre á pressa, para logo se preparar para qualquer trabalho ou reunião nocturna. E, não raras vezes, telephonava, do seu escriptorio de advogado, para communicar á esposa que, "por motivo de muitos affazeres", não iria jantar em casa.

Naquella tarde, porém, ou porque o esforço extenuante dum dia de trabalho mental lhe tivesse esgotado a habitual energia, ou porque fossem menos os affazeres que o aguardassem lá fóra, o relogio da sala de jantar, marcava, pausadamente, nove da noite, e Eduardo ia-se deixando ficar, embalado pela voz da esposa, que cortava de quando em vez, a monotonia de um tango, que a telephonia trazia, lá de longe.

Depois, de commum accordo, procuraram outra estação. E uma voz de mulher, quente, meiga, acariciadora, fez-se ouvir:

"Radio Milano!"

E tão pura, tão harmoniosa, era essa excepcional voz da "speaker" italiana, que Eduardo se voltou, rapidamente, fitando o local donde essa voz partira, como se esperasse ver surgir, do posto receptor, a imagem que se lhe afigurava linda, da mulher que falara.

Notou Dora, a esposa de Eduardo, esse involuntario movimento. E, — qual é a mulher que vae ter ciumes duma voz feminina que se escuta ao microphone? — confirmou, com a palavra, o gesto do marido:

— E' linda esta voz, não achas?

— Lindissima! — concordou elle, quasi a medo.

E ficou em casa, nessa noite, ouvindo, até ao final da emissão, *"Radio Milano"*...

.....

No dia seguinte, apesar das combinações anteriormente feitas com uns amigos, Eduardo ficou tambem em casa, a ouvir telephonia. Não lhe saia da idéa a voz que o microphone lhe trouxera, na vespera. E pensava, muito a serio, que gostaria de ver o rosto daquella mulher, bella por certo, linda como a voz que ouvira, meiga, carinhosa, como a sua maneira de falar para o ether...

Que pena a Italia ser tão longe! E dahi, vendo bem, não era!

E não seria interessantissimo elle ir, propositadamente, a Milão, para conhecer a possuidora da voz que o conquistara?

Não seria uma originalidade para os seus amigos, o saberem que elle partia para a Italia, atrás duma illusão, em busca dum sonho, a pretender tornal-o realidade?

E passados dias, depois dumas noites seguidas, entretidas em casa, a ouvir *"Radio Milano"*, Eduardo communicou á esposa que uns negocios urgentes o levavam á Italia.

Contra a sua espectativa, Dora não protestou, não interrogou — não se admirou sequer!

E Eduardo, teve a ingenuidade de acreditar que ella desconhecia o motivo que o levava á Italia, que ella, com o seu tão natural instincto de mulher, acreditava naquella historia de infantil e fragil enredo...

Na tarde seguinte, no café, Eduardo gabava-se, numa roda de amigos, de ter conseguido, sem prejuizo da paz conjugal, levar até final aquelle sonho, que já se lhe afigurava uma aventura... Os amigos acharam esplendida, estupenda mesmo, aquella idéa de ir procurar, em um paiz distante, uma mulher cuja voz lhe despertara uma paixão.

Um amigo, concordou mesmo, num tom de grande sinceridade, que Eduardo ficava sendo, no seu entender, o apaixonado mais original que conhecera até áquella data!

Todas estas opiniões, confirmadas ainda pela palavra autorizada do seu collega de escriptorio, levaram o visionario advogado, a dar, em casa, o golpe definitivo. E naturalmente, como quem está certo de que não é culpado, marcou, para dahi a cinco dias, a hora da partida.

No olhar condescendente da esposa, havia, porém, o ar mysterioso de quem pretende, tambem, fazer uma "partida"...

.....

Dois dias antes do grande dia, quando Eduardo, tendo já, em casa, a mala feita, resolvia, no escriptorio, alguns assuntos pendentes, o correio trouxe-lhe, com a correspondencia do dia e os jornaes habituaes, uma publicação, *Radio Internacional*, que, apesar de ser ingleza, vinha com um sello brasileiro, e carimbada do Rio...

Eduardo folheou-a, curiosamente.

Logo na segunda pagina, entre os programmas dos postos emissores de todo o mundo, via-se o retrato de uma senhora de meia idade, horrivelmente feia. Por baixo da gravura, lia-se: "A locutora de *Radio Milano*, uma das mais lindas vozes da T. S. F."

Estava justificado o ar mysterioso de Dora, e a facilidade com que concordara com a partida do marido...

.....

Já passaram quinze dias sobre a chegada do jornal de radio, portador da desillusão de Eduardo.

Este, que não partiu, continua a passar as noites em casa, — a ouvir as estações nacionaes...

UM COMPANHEIRO fiel

★ Pela sua superior excelência, Zande é o seu mais fiel companheiro, avivando os encantos de sua personalidade e realizando todos os seus sonhos de felicidade!

O rouge em pasta Zande rivaliza com os dotes da própria natureza!

O baton Zande indelével, não seca nos labios, dura mais e é á prova de beijos...

ZANDE BATON E ROUGE

Eu tinha de evitar

certos vestidos

VESTIDOS e cores... Ella precisava andar de preto... para emmagrecer na apparencia... Mas hoje, livre e feliz, o corpo airoso, agradece a Esbeltán que, sem massagens, exercicios e regimens, devolveu-lhe a graça esbelta das linhas. Esbeltán, bom para ambos os sexos, combate a obesidade, corrigindo as perturbações glandulares que a provocam. Experimente Esbeltán!

DRAGEAS Esbeltán

Esbeltán, preparado scientifico, não tem contra-indicação. Para applicações locaes, experimente tambem o sabonete Esbeltán.

DELFIM BLANCO & CIA. LTDA.
LARGO DA MISERICORDIA, 22 4.º ANDAR - S. PAULO

POEMA

Sensação de estar só, de estar perdida!
Sensação gelada de abandono...
Angustiante escuridão — cegueira,
Que só deixa ver meu soffrimento...

Moveis, quadros, vultos humanos,
Casas, aves, morros existem...
Mas eu estou só em abandono,
Esquecida como ficam as coisas tristes...

Vozes gritam, ha criaturas, movimentos,
Lutas, sons, gestos em profusão.
Mas eu não vejo nada pela horrivel cegueira,
de estar sozinha, incompreendida,
no meio da multidão.

Oliviere, YOLANDA LUIZA

... o preço de "GENGIVAS ABANDONADAS"

Lever S. R. protege as gengivas ao embellezar os dentes

Apezar de ter apenas 21 annos, já está desdentado... **Perdem-se mais dentes devido ás doenças das gengivas do que por qualquer outra causa.** Acautele-se em tempo. Não espere até ver em sua escova aquella fatal coloração de sangue. Use desde já Pasta Lever S.R. Este novo e maravilhoso dentifricio contem um elemento especial que dá ás gengivas cuidado completo, á simples acção de escovar os dentes. Lever S.R. é sua protecção diaria. Nella não ha espuma inutil. É concentrada para maior economia. É muito mais agradavel e refrescante. Visite seu dentista duas vezes ao anno e use Lever S.R. diariamente, de manhã e á noite.

SO 63-033

CORREIO
CONSULTAS e CONFIDENCIAS

Tal é a quantidade de consultas que temos recebido para esta secção, que nos vimos na impossibilidade material de respondel-as no "Supplemento Feminino" sem um grande atrazo desagradavel, visto como circulamos apenas uma vez por semana.

Resolvemos, por isso e afim de sanar esse inconveniente, publicar desde a semana passada o "Correio" DIARIAMENTE nas columnas de "O Jornal", do "Diario de S. Paulo" e do "Estado de Minas", nestes ultimos apenas com as respostas ás consultas das leitoras paulistas e mineiras, respectivamente.

Procurem assim, todos os dias, nas edições de "O Jornal", do "Diario de S. Paulo" e do "Estado de Minas" o complemento desta secção que, assim, será mantida rigorosamente em dia.

SIMONE SIMON (Nictheroy).

Só a cirurgia plastica dá esse remedio. Mas, não pense nisso, pois que V. está numa phase de transição.

Para atacar a pennugem no labio — a agua oxygenada e algumas gotas de ammonia

M. T. DE G. (Praça João Pessoa — Rio).

"...responda-me e seja sincera, nem que me magoe. ."

Como a muitas outras, a V. devemos a explicação desta demora em responder, quando o appello se fazia tão eloquente e confiante. Perdôe e pense que antes de V. estavam centenas, abafando seu desesperado pedido. "...nem que me magoe!" Por Deus! em sua confissão tudo estimula para animal-a a gozar a vida com a alma que possue, e para receber o premio que já lhe é promettido nesse amor que lhe abrirá novos caminhos, os mesmos de seu sonho.

A prostração nervosa accommette sempre os que, como V., pela imaginação, chegam ao cimo da montanha que o destino lhe reserva, antes de, em verdade, lá dever chegar pelo passo normal, na rota marcada... Creio que nada lhe será mais favoravel ao engrandecimento da propria alma, ante o seu eleito, do que uma sinceridade comprehensiva — V. sem nenhuma affectação mascarando-lhe o pensamento, sem que a consciencia lhe dôa porque julgasse seus paes, e sem dor de humilhação, porque sabe encarar a vida, sujeitando-se ao que lhe é concedido. Amiguinha — não ha obstaculo em seu objectivo... Não se perturbe e suba a montanha de vagar, levando os olhos fitos no amor — o de seus paes, modestos, de gostos simples, e no amor de quem vai conduzil-a por outra estrada...

Por sua pelle, affectada de cravos, de espinhas, retirando os primeiros (saberá fazel-o, com habilidade) e combatendo as espinhas, usara as fricções com agua de Colonia resorcinada (5,0 de resorcina para 1/2 litro de agua de Colonia).

JOUFFLIE (onde estiver).

"... se tenho insistido é porque confio..."

Louvada seja sua bondade! E que V. tenha mesmo essa bondade para comprehender que não houve esquecimento, que não podia haver essa descortezia para V., tão gentil amiga!

Abordamos seu assumpto, o dos fios prateados, aos 20 annos, com a magoa de muito pouco lhe mandarmos em esperanças. Está vendo V. que as cans não dependem só dos annos, que não representam, absolutamente, o fim das alegrias e de tudo o que faz a vida amavel. E sabe que a sciencia, a serviço da belleza, até hoje, só faz remediar os cabellos brancos por meio de tinturas, entre as quaes é difficil precisar a preferivel. A B., a quem não agradam, pelo oleo contido, as formulas que, ás vezes, surgem nestas columnas, indicadas para evitar mais fios prateados, só suggerimos a hygiene maxima, um tonico capillar e a enxaguadura (depois de lavar a cabeça) com cozimento de maçanilha e um punhado de ruibarbo...

O sabão... Não serve para o rosto.

Com que deve lavar o rosto? Cremes, loções de limpeza, oleo de amendoas doces, o de olivas, todos os oleos inodoros, refinados, servem á limpeza da pelle, servem! mas a agua (principalmente a da chuva) e um bom sabonete, não substitue nada que lhe possa dar avigoramento e belleza. E' o melhor culto de limpeza... A' desordem cutanea que é a dos poros abertos, é explendido o banho a vapor de agua de sabugueiro e depois uma fricção de sumo de 1 limão, em partes iguaes, de glycerina e alcool. Mas, não abuse...

Agua oxygenada, com algumas gotas de ammonea, é recurso contra a pennugem ..

NAIR (Barra Bonita).

"Aconteceu que na segunda noite que eu passei..."

Quanto V. diz que fez, está certo, porém, o que sentiu naquella segunda noite, é um phenomeno claro de idiosyncrasia que V. tem pelo iodo.

E sendo assim, o recurso para diminuir a região onde a gordura se accumula está, para V., na gymnastica racional e na massagem para estimular a circulação, o que lhe dará bom resultado, pela melhora das fibras elasticas dos tecidos. E seu nome fica entre as boas amigas...

REBECA (Pederneiras — São Paulo).

"...e tenho muitas sardas. ."

V. já sabe (é velho de saber) que a acção do sol contribue para ellas, mas talvez não saiba que a anemia e o lymphatismo predispõem a pelle para se marcar dessas pequeninas manchas. Outras causas existem — as gastro-intestinaes, por exemplo...

Certos remedios, de uso interno, devem ser postos fóra, em qualquer tratamento que deva fazer e é o arsenico e a antipyrina. Pela manhã e á noite, convem-lhe passar uma solução fraca de sublimado. E durante o dia:

Kaolin	4,0
Vaselina	16,0
Glycerina	4,0
Oxydo de zinco	(ÁÁ
Carbonato de magnesio	(2,0

Ha casos, porém, em que os pigmentos infiltram o derma, fundamente, e então, nada se consegue.

KELBE (Regente Feijó).

Sua adolescencia traz o problema das espinhas, pelo qual suggerimos que continue o tratamento do sangue. E que tenha uma hygiene alimentar rigorosa, comendo devagar e mastigando bem, prohibindo-se as conservas e os alimentos adubados; mantendo livres os intestinos, diariamente; fazer passeios de manhã cedinho e gymnastica moderada; tratar qualquer disturbio que soffra em sua vida de mulher; tomar todos os dias fermento de cerveja, quasi como agua; expellir os cravos e applicar logo o que segue:

Canfora	3,0
Acido phenico	1,0
Vaselina	30,0

Aos dois primeiros misturar antes, para juntar depois o ultimo. Pela manhã — lavagem energica das partes affectadas com sabão de Marselha ou de Afridol, com agua bem quente, deixando a espuma seccar na superficie dos tegumentos, augmentando o tempo em cada dia. Por fim, enxaguar com agua, bem quente outra vez. E durante o dia uma fricção com:

Acido salicylico	1,50
Resorcina	0,75
Acido tartarico	1,0
Licor de Hoffmann	40,0

LIRIO (Estancia).

" ..Em vista da confiança que deposito..."

E' com esta phrase que V. se acerca, captivantemente... Mas, V. está muito bem, com o seu medico, com um tratamento que lhe assegura cura... Sabe V. que esse tratamento, para ter exito, exige duração de 6 mezes a 1 anno?

Contra a queda dos cabellos, com a origem que tem, aconselha-se esta formula:

Bichlorureto de mercurio	0,5
Oleo de ricino	10,0
Tintura de cantharidas	(ÁÁ
Tintura de capsico	30,0
Alcool a 95° q.s.p.	1.000,0

MOSQUITO (Mirasol).

"...Você, senhora, tu?"

Assim mesmo, como V. quer, e por causa de sua doce justificativa V. que é leitora constante, que terá recolhido aqui muito ensinamento, muito, aprendeu decerto o que se tem recommendado nos casos em que espinhas e cravos affectam a cutis. Saberá o que tem a evitar na alimentação, a zelar pela regularidade organica, a manter perfeita hygiene, em tudo... E' porque lhe damos, apenas, esta formula contra espinhas:

Talco	2,0
Enxofre precipitado	4,0
Tintura de benjoim	10,0
Tintura de quillaya	10,0
Agua de rosas	120,0
Glycerina	30,0

LOURINHA OXYGENADA (Pirambóia).

"...queria tambem um cantinho nesta columna..."

Com prazer e quando quizer, sempre. Que os seus cabellos voltem á sua primitiva, é vontade soberana da natureza... Que V., com acerto ou sem acerto, os queira loiros, e tenha victorias, sempre mascaradas, sobre a natureza, é possivel, deste modo:

Locionar os cabellos duas vezes por semana com a mistura de agua oxygenada a 12 volumes e agua distillada de rosas, em partes iguaes Nos intervallos deve usar brilhantina.

A's rugas nos olhos (mas V. tem somente 19 annos!) apenas o mesmo creme nutritivo que leva ao rosto, com compressas de leite morno.

CECILIA SILVA (Monte Azul).

"...para crescer os cabellos..."

Para friccionar todos os dias o couro cabelludo:

Tintura de noz vomica	10,0
Tintura de cantharidas	1,0
Tintura de capsicum	2,0
Tintura de quillaya	75,0
Tintura de jaborandy	30,0
Agua de Colonia	40,0

Durante 3 semanas faça as fricções diarias, depois, á medida que o crescimento se dê, vá espaçando.

VICTORIA REGIA (Abaeté).

"...tres conselhos..."

O primeiro deles, damol-o, dizendo-lhe a verdade verdadeira: Essas manchas, têm causas em seu estado, quando vae ser mãe E não é raro que se conservem, pela vida adeante. Mas V. pode tentar o desapparecimento, com esta formula levando agua oxygenada:

Vaselina	8,0
Lanolina	4,0
Agua de cal	(ÁÁ
Agua oxygenada a 12 vol.	4,0
Acido salicylico	0,25
Oxydo de zinco	0,50

Tambem as pastas espoliadoras são empregadas, mas são mais nocivas que uteis. O segundo conselho é pelos cabellos, seccos, resultado da permanente. O recurso é o simples do oleo de olivas ou o de amendoas doces, amornado, em fricções ao couro cabelludo, deixando-o actuar por uma hora, antes de lavar a cabeça com gemma de ovo, que além de limpar, nutre e favorece o crescimento.

O terceiro, pelo ventre volumoso, está dado para V. fazer massagens com o sabão emmagrecedor, que por certo já conhece, ou com isto:

Tannino	7,0
Tintura de iodo	10,0
Iodureto de potassio	1,0
Vaselina	80,0

Faça a massagem local, diariamente, 10 minutos, massagens leves... Resguarde, porém, as mãos, para não manchal-as.

ROSE (Campo Bello).

"...ficar livre do suor debaixo dos braços. ."

Entre as coisas simples, aconselhadas, estão as fricções locaes com alcool canforado ou com alcool ligeiramente iodado, estão as loções com agua bicarbonatada; as pulverisações com talco aristolado... Experimente, porém, comprar 1$000 de calomelanos que deitará em alcool, para friccionar toda vez que for preciso. Não se importe porque não veja dissolver o calomelanos, não se importe, porque ainda assim faz effeito.

MARIA (Minas).

"Meus cabellos..."

O "Supplemento Feminino", de 7 de janeiro, levou-lhe ensinamentos preciosos, absolutos, sobre cabellos, ensinamentos que, seguidos á risca, defendem da verdade.

E para que regressem a cor castanho claro: Lave a cabeça como é commum fazer e, por ultimo, applique sumo de limão sobre o couro cabelludo, deixando-o demorar 15 minutos. Depois, faça a ultima enxaguadura e segue os cabellos com uma toalha aquecida ou, talvez melhor, sob os raios do sol.

FANY (onde estiver).

E' certo que nada ha de definitivo na extirpação dos pêlos. O medico, porém avisa-a da causa, que é uma funcção do ovario, previnea-a do que deve evitar (o alcool, o fumo), aconselha-a injecções de soro hormonico e acena-lhe com a epilação electrica. E' o que lhe podemos dizer, aconselhando-a para corrigir a irregularidade. Nos Institutos de belleza, os profissionaes que se dedicam á limpeza da pelle, têm uma cêra com que extirpam repentinamente pêlos e pennugem. Fóra disso, cara amiga, só depilatorios. .

SERTANEJA (Marilia — Alta Paulista — E. de São Paulo).

"...para conseguil-os castanhos..."

Mandamos-lhe a formula para colorir os cabellos de castanho, que é applicada depois de bem laval-os com sabão e lavados novamente com uma solução fraca de sal de cozinha:

Acido pyrogalico	1,0
Agua de rosas	40,0
Agua de Colonia	2,0

Entanto, o conselho melhor é este: Vá a um profissional habil, lembrando que já os tem pintado e que estão sujeitos a reacções que desconhece...

SEDYR (Campinas)

"...umas ruguinhas que estão nascendo ao redôr dos olhos. ."

Aqui tem, pequena gentil, sua resposta. E V. merece tanto como se fosse mesmo dona Gentileza. Do que V. precisa é, apenas, nutrir essa região, carregando o enfraquecimento da elasticidade. Como será? Muito simples: Com o creme que V. mesma faça — um pouco de lanolina purificada e outro pouco de oleo de amendoas doces — fará uma massagem leve, todas as noites, ficando o creme improvisado a agir, a beneficiar.

AGORA O SEU ROSTO IRRADIA mocidade

★ O tratamento de belleza com o Creme Rugól remoça o semblante, dá viço e maciez á cutis. Rugól deve ser usado diariamente como creme de belleza, applicando-se sobre elle o pó de arroz, para sahir. Rugól penetra profundamente nas camadas sub-cutaneas, fortalece os tecidos e envigora a pelle. As massagens diarias com Rugól fazem desapparecer as rugas, cravos e espinhas, porque Rugól remove todas as impurezas que se accumulam nos poros e deixa a cutis limpa e sedosa. Comece hoje mesmo a cuidar de sua cutis com o Creme Rugól para que ella tenha sempre o aspecto bello e sadio da mocidade.

Creme RUGÓL

LABORATORIOS ALVIM & FREITAS, • SÃO PAULO

PALM SPRING — Aqui tambem se encontra a mesma estudada naturalidade que reina em Hollywood. Algumas poucas mulheres, entretanto, tentam lançar a moda da simplicidade até para a noite. Vão a jantares em calças compridas, vestidos longos, mas de fazenda de algodão. Joias brancas e douradas enfeitam braços e collos tostados de sol.

NOVIDADES DOS DIVERSOS FRONTS DA MODA

BERMUDA — Roupas commodas de calças curtas e fofas para andar de bicycleta. Vêem-se pela praia cachos voando sobre bicycletas Amarello, vermelho, branco e azul são as cores mais usadas. Para a noite, vestidos de saias amplas e em estylos ceremoniosos, acompanhados de penteados complicados, de requintada feminilidade. Devido a essa moda de cabellos complicados para a noite, durante o dia, as mulheres trazem á cabeça lindos turbantes vistosos que servem para encobrir os grampos e pinças, com os quaes se consegue a perfeição do cabello de soirée.

Filmado um livro famoso

"... E o vento levou". O livro lindo de Margaret Mitchell está fazendo successo pelo Brasil inteiro e pelo mundo. E como corollario de todo o exito literario, o livro hoje famoso da joven americana já foi filmado. Vemos acima algumas celebridades de Hollywood, muito nossas conhecidas, quando chegavam ao Carthay Circle Theater para assistir á "pre[illegible] do "Gone With the Wind" (...E o vento levou). São, da esquerda para a direita: Charles Boyer e sua esposa, Pat Patterson e a senhora Ronald Colman. (Wide World Photo, do serviço especial para os "Diarios Associados").

Que Linda Ninhada!

A senhora W. E. Badgett, de Galveston, no Estado norte-americano de Texas, é vista acima quando levava a passeio os seus quatro filhinhos gemeos, Joyce, Jeraldine, Jeannette e Joan. Tinham os quadruplos nessa occasião quatro mezes de idade. (Photo "Wide World", por via aerea, especial para os "Diarios Associados").

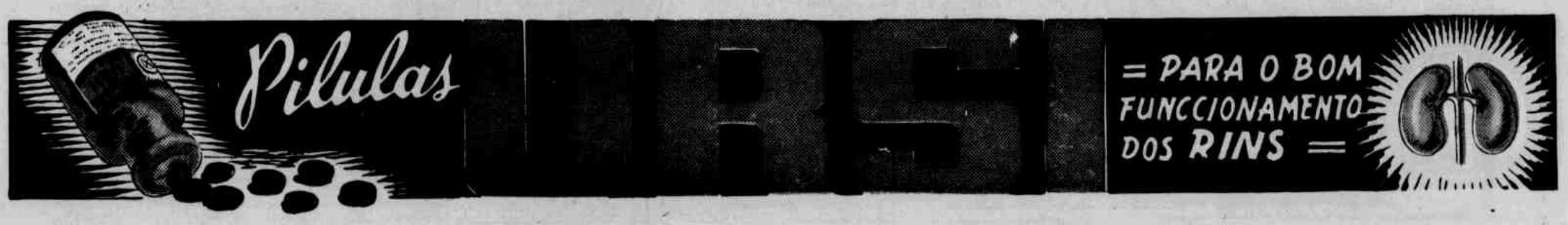

As Panellas Devem Comparecer á Mesa

Alguns Pratos só são Saborosos Servidos Muito Quentes, e para Isso Não Podem Ser Mudados das Vasilhas em Que Foram Feitos

Por Katherine Fisher

Directora do "Good Housekeeping Institute"

OS nossos antepassados não tinham muito senso esthetico para os detalhes da casa, mas possuiam muito mais do que nós, o gosto pelos prazeres simples que a vida moderna cada vez mais elimina. Uma mesa antigamente podia não ter requintados enfeites, toalhas maravilhosamente bordadas, flores delicadas, mas as panellas compareciam á mesa, deliciosamente limpas e dellas se desprendia o odôr caracteristico de assados chiando de quentes, de molhos saidos do fogo. A decoração moderna pode ser mais agradavel á vista, mas incontestavelmente a antiga excitava muito mais o appetite. Num jantar elegante hoje entram em geral como pratos finos e caros os frios, as sopas geladas, os cremes gelados, etc. Para um homem entendido, ha tempos atrás, isso seria uma injuria á arte culinaria. Servir saladas deliciosas hoje, quer dizer permittir-se toda a sorte de phantasias, e algumas donas de casa chegam ao exaggero de combinar as cores da salada com a cor da toalha, e do apparelho de jantar. O resultado é desastroso. Algumas dessas maravilhas que deslumbram os olhos são simplesmente intragaveis e poucos paladares resistem, creando mesmo o habito de se forrar o estomago antes de um jantar de ceremonia, onde a dona da casa tem a preoccupação de fazer pratos que agradem muito mais á vista do que ao paladar.

Felizmente, os fabricantes de panellas, aperfeiçoando e melhorando seus typos de utensilios de cozinha de maneira apreciavel, estão forçando as donas de casa a voltarem aos processos antigos. Como antigamente só se comprehendia assados que fossem levados á mesa na propria vasilha em que foram ao forno, hoje as assadeiras estão tão apresentaveis que as donas de casa já estão ousando leval-as á mesa, até em jantares de ceremonia. A arte de servir os pratos é tão importante como a de apresental-os bem. Mesmo que um prato seja bem preparado, se elle não é comido na devida temperatura torna-se sem sabor. E' preciso que antes de você introduzir esses processos na sua casa faça um stock de protectores para o verniz da mesa, pois do contrario ficaria aborrecida com os estragos que esse methodo faria no movel. Em segundo logar, é preciso para levar as panellas á mesa, um exame consciencioso nos seus utensilios de cozinha para evitar apresental-os muito deselegantes e antiquados, dando a impressão de que sua mesa se assemelha á de um homem das cavernas. As caçarolas e panellas modernas são feitas para serem vistas, e por isso podem ser levadas á mesa. E' preciso ter o bom gosto de não ser tão exaggerada como os nossos antepassados, que só se preoccupavam com o gosto, e tambem corrigir a mentalidade moderna que só se preoccupa com a esthetica. E' perfeitamente possivel conciliar as duas tendencias.

Essa frigideira fica deslocada na mesa? De modo algum. As costelletas de porco que foram fritas nessa vasilha ficam muito mais saborosas levadas á mesa bem quentinhas, e para isso não podem sair do prato em que assaram.

Nessas pequenas vasilhas são assados bolos de ovos com presunto e manteiga. E' uma combinação muito facil de ser preparada para o almoço. Se fôr passado para outra vasilha esse prato perderá muito.

Esses pratos de metal podem ser utilizados de muitas maneiras, mas a mais pratica, sem duvida, é o poderem levar molhos e verduras bem quentes á mesa.

Essa deliciosa sobremesa de peras com bolo só fará successo se fôr comida bem quente. Por isso deve ser servida na propria forma de aluminio em que foi assada.

Nessa vasilha de ferro esmaltado você poderá preparar um soufflé de batatas delicioso e muito melhor ficará se levado á mesa muito quente.

Os molhos que levam gordura são intragaveis depois que esfriam. Se você leval-os á mesa nessa pequena vasilha de esmalte, saida de cima do fogo, elles se conservarão quentes até serem servidos pela segunda vez.

Você hesitaria em preparar esse delicioso cozido de carne com sonhos de farinha em panellas de aluminio, que são muito dignas de comparecer numa mesa elegante? Servido na propria panella em que foi preparado, esse cozido chega á mesa muito mais appetitoso.

Caçarolas de vidro que supportam o calor do fogo foram sempre apreciadas pelas donas de casa de bom gosto e zelosas da alimentação da familia. Dentro dessa caçarola de louça cinzenta está um delicioso pudding de queijo, que só pode ser servido chiando de quente.

Esses sonhos para que cheguem bem quentes á mesa devem ser servidos no proprio taboleiro em que foram assados. E' necessario ter o cuidado de proteger a mesa para que o verniz não seja estragado pelo calor dos pratos.

Essa attrahente frigideira de aluminio se presta a diversos usos, o que não impede que ella possa comparecer á mesa com um delicioso filet de garoupa frita, que assim chegará muito mais quentinha e saborosa.

Um aroma suave
Um paladar agradavel
Uma apresentação original
DROPS
Uma delicia LACTA

REVISTA DO BRASIL

Mensario de cultura a serviço da intelligencia.

LEITORAS, a quem interessamos, de todos os cantos do paiz — quando nos escreverem dirijam-se assim: "Supplemento Feminino", dos "Diarios Associados". Rua 7 de Setembro, 209. Rio de Janeiro.

O SEU ORGULHO!..

QUANDO o Paulinho começou a emmagrecer e a tornar-se impertinente e enfastiado, a mamãe lhe deu o Licor de Cacau (Vermifugo de Xavier), remedio do qual ella se lembrou por tel-o tomado, tambem, em criança. Pouco tempo depois, ella ostentava o filho com orgulho nos braços — corado, robusto e bem disposto! Agora, quando as amigas lhe perguntam o que fez tanto bem ao Paulinho, ella diz: Foi o Licor de Cacau, remedio que todos usam em minha familia.

Vermifugo de Xavier
O SALVADOR DAS CRIANÇAS

LICOR DE CACAU

USADO COM SUCCESSO HA MAIS DE MEIO SECULO

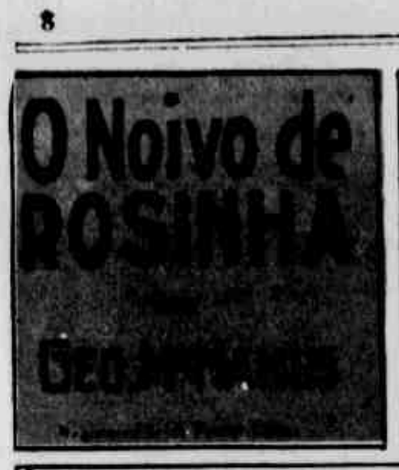
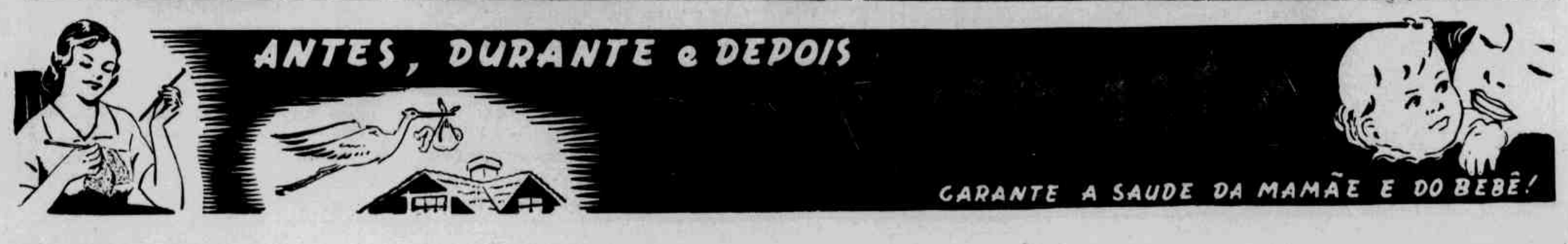
Vida Apertada